時事新報

中華民國念一年六月三十日（星期四）　第八千八百二十九號

今日本報計三張半　售大洋四分二厘　本報電話 九三三五三 九三三五五 九三三五四 九三三五六

新嘉坡虎標永安堂胡文虎啟事

慘被敵人蹂躪，迫得暫停營業，近來各埠代理家紛紛致函總行，要求早日將滬行復業，以免樂不致市購者向隅。蓋敝號得趁大局粗定，速謀從新設立，刻已租定公共租界寧波路五百九十五號門牌，新公司後面爲分行行址，大宗藥品日間即可抵埠。凡向各商購貨均用現款，從無賒欠，亦從無代人擔保賒購貨物，揭借銀兩，除前設立特委胡君桂庚爲總經理，凡分行對內對外一切事務，均賜顧或有何見教，可直接與胡君接洽。又本堂老例，一日無之概也，本堂爲副代理家聲明，敬希各界亮察。

本堂分設上海業已數年，國內國外用戶介紹或同胞感愛護，於中國聯合努力推銷各藥，利用少數營業資金，立廠自製，一助實業，爲本分年一期，公司八火燄，當概不能自由計算，胡君應行適顧二社，火災經營，各藥公宗需求，得照舊發下生料各界，由胡君貨發其全資各計之。

張一鵬 吳曾善 律師啟事

本律師現已邀請吳曾善律師加入本事務所共同辦理法律事件。吳律師歷官京外，法曹兩典，江蘇獄政，服務法界先後十餘年，品學經驗冠絕一時，無俟贅述，倘蒙見委，當竭誠接受，爲此啟事。張一鵬

曾善卸職法曹，重續執行律師職務，猥以疏闇，凜切冰淵，茲應張律師一鵬舊約，合組滬蘇事務所共同辦理，海內明達，幸賜教益，俾匡不逮，而免隕越，此啟。

滬事務所白克路修德里電話三三三九〇　蘇事務所長春巷電話一二一五

張一鵬 吳曾善 律師合組事務所通告

何慶雲律師代表厚生永記橡皮製造廠清理召盤通告

茲據當事人厚生永記橡皮製造廠代表方金成君委稱：本廠設北江灣同濟路角，有年所，不料一·二八事變猝起，廠內貨物生財機器等全被暴日燒燬，無法恢復，迫不得已委託貴律師代爲清理并召盤等情，合亟代表通告。凡本廠債權人希於十四日內持據到本處登記，逾期即以拋棄其債權論；其債務人亦依上開期限將欠款交本處核收，逾期即代訴追。再如有願盤受該廠基及殘餘機件者，亦希隨時到本處接洽，特此通告。民國二十一年六月二十七日　清理處廣州路四二弄二號

王伯憲律師代表張阿徐何聚興協議離婚聲明

據上開當事人來稱：我倆因意見參商，難期白首，情願各自離異，議明夫方除返還粧奩外，并貼洋八十元，即日交割清楚，永遠脫離夫妻關係，除立據各執爲憑外，委請登報聲明。據此合即代表聲明如上。事務所愛多亞路三八號四樓　電話一〇一一〇

商務印書館股份有限公司舉行股東常會通告

茲定於七月十日（星期日）下午二時起在上海北河南路市商會舉行本公司股東常會並報告公司被難及善後情形並決定公司將來方針，屆時務祈各股東早臨爲盼，除專函通知外特此公告。再自登報之日起至開會日止停止股票過戶合併奉聞。又各股東通訊地址如有變更即希函知本公司股務處更正爲要。

商務印書館董事會謹啟　念一年六月十日

商務印書館職工被難善後委員會發給津貼辦法通告

本會根據和解合同由公司發給津貼費貳萬貳千元（原約訂明二萬元，嗣恐不敷分配，臨時由調解人林康侯先生商請公司加給二千元），茲經本會議決按照左列分配辦法，并於六月廿二日開始起每日上午九時至十二時、下午二時至五時在河南路三馬路北會文堂書局二樓郭衛律師事務所爲發給地點，由本會派員會同公司派員按名發給。……

以上四項辦法，一凡具有兩種資格者，僅給一種津貼，合併聲明。又凡由六月二十日起至二十二日止，此三日內領取……

上海信託公司遷移通告

本公司因業務增進，原址不敷應用，茲定於七月四日遷往甯波路七十三號新屋營業，電話一七二〇九二三號，特此通告，諸希垂照。

上海電力公司放假通告

茲七月一日（星期五）爲暑假日及七月四日（星期一）爲美國獨立紀念日，本公司在南京路九十五號之總辦事處及樣子間及各分收款處及樣子間均准於各該日休業一天，特此佈聞。

松江銀行清算人 會計師奚玉書 夏孫煥 召集第一次松江銀行債權人會議通告

案奉江蘇松江縣法院選派會計師等爲松江銀行清算人，清算松江銀行全部業務，先後登載松江各報公告受選設立清算處並通知債權人及債務人各在案。茲因辦理稍有端倪，亟應召集該行債權人會議，討論一切進行事宜，茲定於七月二日（星期六）下午二時假座松江民衆教育館開第一次債權人會議，務希各債權人準時蒞臨爲荷，特此通告。

松江銀行清算處　上海北京路一百號五樓電話一五九九號　松江縣法院內電話一五六七〇號

中華勸工銀行通告

國歷七月一二兩日爲本行結帳之期，照章休業兩天，謹此布聞。

滬南神州醫院臨時治疫所開診通告

本所循例定於國曆七月一日開診，日夜施診，隨到隨治，不取分文，並免費注射防疫針，恐未週知，特此通告。院長黃涵之　監院蔡濟平　陶子堅　毛子堅　同余伯敢

大東門東嘉路

上海徐家匯啓明女子中學招考

本校各級尚有餘額，有志到本校肄業者須於七月十五十六兩日上午八時至午時到校報名，報名費五元，考試隨繳報名費一元，九月六日開學上課，函索章程附郵二分。

國立浙江大學招生

（招生學系年級）文理學院外國文學系英文組、政治學系、教育學系、數學系、物理學系、化學系、生物學系；工學院電機工程學系、化學工程學系、土木工程學系；農學院農業社會學系……一年級新生……（報名日期地點）七月一日至十三日……（考試日期地點）七月十八日至二十一日……上海中學初中部……

明星花露香水

是用極純正的物質，極高貴的香料，極新穎的方式，唯與衆不同，而爲無上之精品。

各洋廣雜貨店各大藥房香水店均有出售

上海中西大藥房發行

國立中央大學商學院招生

名額及科別年級	報名日期及地點	考試日期及地點	通訊須知
一年級新生一百名；二三年級會計銀行國際貿易工商管理各科轉學生無定額；附設專修科生六十名	自七月一日起在上海霞飛路一三四八號本院報名	二三年級各科轉學生定七月十日起，一年級新生定七月十八日，專修科生定八月一日，兩次在霞飛路本院舉行考試	凡詢問投考事件或索取簡章，可逕函上海霞飛路一三四八號國立中央大學商學院招生委員會並附郵票五分；欲知本院詳情者可附郵票二角六分函索本院概況一冊

國立武漢大學招生

學系及年級	報名日期及地點	考試日期及地點	通訊須知
文法理工學院各學系一年級新生及二三年級轉學生	自七月四日起至八日止分別在武昌東廠口本校、南京中央政治學校、上海大同大學報名	自七月十一日起在各報名地點舉行考試	凡詢問投考事件或索取簡章，可逕函武昌珞珈山國立武漢大學註冊部並附郵票一分；欲知本校詳情者可附郵票一角八分函寄大學概況一冊

高中教本　上海及各省大東書局發行

高中黨義教本●陶百川編　蔡元培校　本書理論上，說明三民主義的涵義和特性，實際上，注意三民主義的應用，三冊各九角

倫理學概論●江恒源著　倫理學的重要概念，道德判斷，道德標準，舉凡有關係各問題，無不敘述精詳，一冊一元二角

論理學大意●江恒源著　書分七章，如論理學之定義，論理學與心理學的異同及關係，本書俱一一指出，一冊三角

政治學●孫一中譯　書分國家的性質，國家的組織，國家的目的等四編，都廿餘萬言，爲政治學中有數巨著，二元四角

鄉村教育概論●盧紹稷著　江恒源校　本書爲編者在上海中學所用之講義整理而成，對於鄉村教育之闡發，至爲精要，七角

教育統計學初步●胡毅著　江恒源校　教育事實之收集及整理，集中及離中趨勢之量數，五百分值及百分等級等敘述無遺，七角

中國文字學大意●江恒源著　本書以科學的方法，闡發字形字音的精奧，計三編十七章，提要鈎玄，詳博無比，一冊六角

歷史動力論●陳易著　江恒源校　根據科學的觀察解釋歷史中重要事實或時勢，以便一般人對歷史有深切的認識，六角

江蘇人文地理●柳肇嘉編　江蘇之自然地理，產業，社會，政治，交通，都會，鄉鎮，文化，本書俱有獨到的敘述，六角

普通物理學●夏佩白編　書分緒論，物性，力，熱，音，光，磁電七編，插圖五百餘，說理入微，論述完美，精一冊三元二角

會計學詳解●本書內容，注重方法的運用，如借貸對照表，財產評論法，壞補減價，損益計算等十二章，俱有詳述，四角

初高中水彩畫●王濟遠編　呂鳳子校　以寫實的創作，指示藝術門徑，並及寫生學光學等，使讀者融會貫通，四冊每冊五角

初高中商業常識●王雨生編　上五編爲普通商業人員應具之常識，下三編爲銀行保險運輸等專門學識，解理異常透澈，六角

●出版預告

下列各書在印刷中不日出版

書名	著譯者	校者
本國文化史	顧康白著	孟壽椿校
中國文學史綱	童行白著	吳寄萍校
世界文明史大綱	吳侃如著	
高中人文地理	王金厓著	
高中自然地理	王金厓著	
高中世界地理	王金厓著	
經濟學概論	駱笑帆譯	
歐洲經濟史	李平章譯	潘大達校
國外匯兌	唐子安譯	梁基泰校
社會學大綱	周谷城譯	孟壽椿校
社會調查大綱	陸國香譯	范定九校
聲韻學	姜亮夫著	江恒源校
應用文講話	章衣萍著	江恒源校
模範高級英文選	沈彬等編	
教育學概論	陳衡玉譯	魯繼曾校
藝術教育	豐子愷著	
論理學綱要	鄒湘著	汪翰章校
史學概論	刁成英譯	孟壽椿校
新聞編輯概要	吳耀麟著	戈公振校

膠濟鐵路管理委員會啓事

敬啟者本會奉鐵道部令厲行減政，業經組織減政委員會，擬訂減政大綱，關於用人一端，已定在一年之內概不添派，即有缺額，凡屬普通員工亦均停止派補。惟恐遠道各方未悉底蘊，或須藉資介紹，函電紛馳，亟有短啟以申苦心之迴旋之地，預爲乞賜鑒原。

上海市戰區失業工人救濟會爲定期分區給發購米代價券公告　第三號

爲公告事：本會遵照議決案定期於七月一日始分區分期給發登記失業工人購米代價券，每一登記表得繳換代價券一張（值洋壹圓），憑券向指定之米店換領食米，茲將分區給發日期詳列於后：（一）閘北江灣吳淞區自七月一日至三日在閘北大統路慈善團分發；（二）浦東區自七月四日至七日在浦東洋涇廟分發；（三）滬東區自七月八日至十二日在勞勃生路滬西公社分發，計八日發內外棉一二三四廠，九日發內外棉六七八九廠，十日發同興、東亞、豐田、上海絹絲廠，十一日發日華二四五六七廠；（四）滬西區內外棉五廠及其他各廠……右仰各該區登記工人如期憑登記表向各該發券處繳換代價券，切勿自誤，特此公告。

中華民國二十一年六月二十九日

美麗牌香煙

有美皆備　無麗不臻

華成煙公司出品

社評

德法賠欵協商之無功

舉世注目之洛桑會議、其最大使命、厥爲解決賠款問題、然而今者英德法三國元宰協商之結果、且以勢成僵局聞矣、賠款受償最大額數之國家、蓋爲法蘭西、而法總理赫禮歐公然表示德意志取銷賠款之提議、萬不能得法蘭西之允可、一方德意志則表示不達目的不止、若貨支卯糧、暫予緩延之計劃、實予德意志以將來更重之負擔、德意志將絕對拒絕之矣、以德法二國之態度、相離若是之遠、而欲求其於匆促之際、有一結果、亦已難矣、

依楊格之賠款計劃、自一九二九年始迄一九八八年終、六十年間、德意志分償於英·法·意·比·羅(馬尼亞)·塞·希·葡·日·波·美者、共約八百萬萬馬克而强、一九三〇年至一九三一年間、應償之總數爲十七萬零七百九十萬馬克、除次年略減而外、嗣後按年遞增、其最高額之年爲二十四萬二千八百萬馬克(一九六五年)、此後則又歷年遞減、至清償之年爲八萬九千餘萬馬克、每年償款之中、復分爲無條件必付部份、其數爲六萬六千萬馬克、是中五萬萬馬克歸法蘭西單獨享受、其餘部份則得由專家會議之決定、審量德之償付能力、許其延付全部或一部、而每年償款之中、於超首十年間、德意志得以貨物抵付之額數、一九三〇年爲七萬萬馬克、翌年爲六萬五千萬馬克、遞縮至末年爲三萬萬馬克焉、自德意志往歲經濟驟生恐慌、胡佛總統提出緩付戰債計劃、而以許德緩延賠款爲條件以後、法蘭西始而嘶妒交併、橫阻其議、終以美法之協商、而勉强就範、其六萬六千萬馬克、依舊照付而外、其餘數額、則定爲十年攤還、年息四厘、是以德意志苟不得法之原諒而果須繼續履行債務、則茲後每年除應付之十八萬萬馬克而外、(約數)且須攤付往歲未付之欠額、約爲一萬二千馬克而强、如目前以經濟衰落無力償付而更延緩、則愈積愈多、其數必更駭人、德意志今日之所以力持根本取銷、而不欲徒顧目前、勉强遷就者、正懼後來之愈積愈鉅、而更不勝償付之故也、

最近巴爾塞之專家報告、確已承認德意志實無償付能力、是德意志今歲即使必須履行義務、亦不出於六萬六千萬之範圍、而數日以來、洛桑傳來之消息、且有英法協商結果、允許德意志延期償付、直至經濟情形恢復爲止之說、惟法蘭西所堅持者、則爲貨物抵付之數額、必須照舊履行之一點、一九三二年之額數爲六萬萬馬克、而德意志之對案、則爲全部賠款之取銷、是則今日兩方相持者、不外爲目下每年無條件必付之部份、甚或僅可貨物抵付之部份之一點、與夫經濟能力恢復以後、繼續履行全部之問題而已、

以德意志目前之窮乏、萬不足以償付賠款、乃至於無條件必付之額數、固已成無可諱飾之事實、然不得各邦之點首、而德不付、是德違背債務履行之條約也、於是而法蘭西固將聽其失約而原諒之歟、抑將二次進兵魯爾、以威脅榨取之歟、此實一大問題也、就使洛桑會議、倖徼成功、各邦之於德意志、相率慨然豁免其賠款、然歐洲諸國負美利堅之戰債、其數乃達二百十五萬萬美金而强、其始太半皆取償於賠款、借使華盛頓政府而竟不允爲依樣之畫胡盧、彼負債之國家寧肯自取諸於府庫、是賠款取銷之說、將不成仍畫餅之談歟、此又一大疑問也、

就今日之事勢以臆測之、洛桑會議、而求其有大刀闊斧澈地之解決、蓋必無之事也、充其量亦不外乎爲目前之零碎對付而已、黃金之作祟、終必使舉世更嘗一九一四年之苦痛、而爲禍且益烈、若是者、則並世大邦之政治家、蓋不得不負其責任者已、

馬占山在通肯河佈防
黑省義軍克復林甸
自衛軍進佔舒蘭直搗吉垣
逆部不願作戰軍心已渙散

(日聯二十九日齊齊哈爾電)義勇軍一千、念七日下午、占領林甸、(距黑垣甚近)滿洲國黑省軍隊、接此報告後、前往攻擊、

(電通社念九日哈埠電)馬占山軍一部之李海青軍、擬乘機圖襲林甸、安達、及青岡等處、念七日下午一時、即有千名之義軍、攻擊林甸城、其他在克山附近、亦有千名之義軍、活動甚力、又馬軍之一部約百名、亦於二十七日天未曉時、攻擊哈埠對岸之馬家船口、

(本報念九日哈爾濱電)通北通肯河岸、集有大隊黑軍、準備與日軍平松旅團酣戰、(本報念九日北平電)馬占山所統之軍隊利用通肯河流沿岸築防禦工事、不時派小部隊襲擊呼海路線、並因大雨數日、敵坦克車皆失效用、飛機擲彈、敵新購自法國之大型爆炸機六架、飛抵助戰、惟駕駛者甚幼稚、不能操縱自如、

吉自衛軍進逼省垣

(本報念九日北平電)叛逆熙洽於念八日由哈埠乘機急飛吉省城集合殘部、堅守省垣、在西北角及缸窰地構築强固之防禦陣地、以防吉省自衛軍之攻擊、而自衛軍自攻克舒蘭、鳴拉後、前鋒已迫近吉垣、集結隊伍、準備猛攻、熙洽之部下、多不願與自衛軍作戰、大有反正之勢、熙逆即將中下級軍官撤職三十四名、並槍決九名、因該軍官等與馮占海勾通者、逆部經此撤換軍官後、軍心渙散、省城居民、惶恐已極、

榆樹吉軍激戰敗敵

(本報念九日北平電)吉軍攻下榆樹後、在城週掘戰壕、各地吉軍向該方增進、日軍中村旅團、由青山堡前進船橋隊由五顆樹出進、夾攻榆樹、念七日午兩軍發生激戰、吉軍應戰極勇、日飛機數架、往投彈威脅、逆軍第一旅、退五顆樹、整頓殘部、吉軍二千餘、已進抵舒蘭附近、將開始進攻、

日軍向津榆增兵
九門日軍示威

(本報二十九日天津電)路息、日軍在錦榆間增兵一師團、並將向津增兵、傳正由國內開拔中、(本報二十九日北平電)日軍一營、昨武裝游九門坎、事前曾通知何柱國、(本報二十九日南京電)政息、日軍進窺平津、係空氣作用、日軍在東北、統不過七萬人、應付義軍、尙忙於奔命、斷無能窺平津力量、

日機在榆樹墜落
日積極增空備

(路透二十九日哈爾濱電)昨日日機一架、因引擎損壞、於榆樹附近墜落、駕駛者日人兩名、經日馬隊護送至安全地點、日方極力增加空軍實力、軍用飛機總數及一切設備、均有增加、現在建造大規模飛機場、幷裝置探海燈、

日所傳黑省戰訊
謂日軍抵榆樹

(路透二十九日哈爾濱電)今日日方消息稱、齊齊哈爾之日軍、於拜泉東北、擊退反滿軍五百兵、華兵死十六名、失步槍六十六枝、同時呼蘭西北、亦有戰事、日軍率松部隊與反滿軍七百名接戰、據日人稱、是役華兵死五十五名、損失迫擊砲兩尊、步槍四十二枝、據日人消息日軍已於昨晚抵榆樹、反滿軍經數度接觸後、向東北退卻、

俄人難離東北境
東路在日人手

(路透二十九日哈爾濱電)日方新聞、雖乏正確消息、使人難以明瞭東省眞象、但北滿情形、目前誠堪注意、邇來日方正式公報對於東省西部及西北部情形、竟無提及、而外面紛傳大批日軍刻在該處、逐漸逼近中俄邊境、據日方稱、佔領滿洲里者、乃「滿洲國」之黑省軍隊、但據其他方面報告、佔領軍係日本及「滿洲國」之混合軍隊、中東路東段之交通尙未恢復、南段及西段、均在日人掌握中、蘇俄人民、如欲離滿返國者、唯有沿松花江東行、但三姓方面、復有障礙、故在滿蘇俄人民、非有日方通行證、不能離境、

日捕記者案解決
俄人在連被捕

(電通社二十九日哈埠電)駐哈法領、前因滿洲國官員搜查、與馬占山會見之紐約泰晤士報記者史梯爾及德新聞特派員林德之住宅、以爲蹂躪治外法權、要求滿政府道歉、但滿洲政府拒絕法領要求、謂出於緊急措置、係屬當然、且要求兩記者提出、㈠馬占山致李頓卿之陳情書、㈡兩記者與馬占山會見之內容、㈢日本在滿擁護權益之機密文書等、滿政府且要求絕對不得公布、及兩記者今後之行動、宜加謹慎、故糾紛之問題、今日得圓滿解決、

(日聯念八大連電)本日由上海開來之大連丸、有俄人兩名、奉某方密令、在此登岸、即被日官憲逮捕、

日亞洲局長抵黑
山岡定期返任

(日聯念八齊齊哈爾電)日亞細亞局長谷正之、本日正午、由哈爾賓乘飛機抵此、(日聯念九東京電)關東長官山岡、定於七月二日返任地、

國聯特委會昨延期
大會特會亦順延
調查團昨日出關

小國同情於我

(路透二十九日日內瓦電)十九國特委會今日午後將開會討論中日爭端、預料此會較尋常爲重要、西班牙代表瑪達里亞迦、及捷克斯拉夫代表皮恩士博士、將爲主要演說者、特委會中之小國代表、昨日均赴洛桑、與大會議長希孟會商、今日開會之程序、諸小國聞滿洲局勢之發展、甚爲驚訝、尤其對另設一政府、蓋恐將樹一危險之前例也、彼等請希孟注意該問題、並建議於今日公開討論、惟希孟表示意見以爲特委會各委員 在今日會議中固可自由發表意見、但渠意此事 尙未臻公開討論之時機云、

希孟不及趕到

(路透二十九日日內瓦電)希孟因洛桑賠款會議、刻在吃緊中、故今日不能蒞此、因是十九國特委會已展期明日開會、國聯大會特別會議原定明日舉行、今已展期至星期五日、此次大會特會之召集、專爲考慮展長李頓調查團提出報告書 限期事、將由希孟主席、

調查團過榆關

(本報廿九日山海關電)調查團廿九晨六時到榆關、大雨滂沱、各界代表百餘人赴站歡迎、第九旅兵士警衛周密、日兵亦在站內往來梭巡、何柱國登車訪李頓晤談甚歡、何報告兩點、㈠日軍嗾僞警侵佔李家窪、驅逐人民、强佔民房、㈡日方向榆關增兵由一聯隊增爲一大隊、約千餘人、李頓對此表示嚴加注意、美委麥歿益於車抵榆關後、偕夫人乘洋車冒雨入城、游天下第一關、步登長城、遍觀風景、遊畢、雨猶未止、麥夫婦共借一傘挽臂而歸、八時各委換乘僞奉山專車出關、我國送行人員、原車返平、

(電通社二十九日錦州電)往日之調查團一行、今日下午十二時半經此往瀋陽、

(日聯念九日東京電)鐵道省與外務省接洽歡迎國聯調查團辦法、結果決定如下順次、一行三日上午七時搭昌慶丸抵下關、四日上午八時到東京、船車均備專車、

我否認提方案

(本報念九日南京電)政府向國聯提解決東北問題方案、政府當局正式否認、(國民新聞社二十九日南京電)今日國民政府發言人、竭力否認政府曾將類似上海大美晚報昨所載之解決遼案計劃送交國聯調查團、

(路透社二十九日南京電)昨日上海報紙載有消息、謂中政府已提出解決滿洲爭端辦法、其中包括滿洲立一自主國、由中政府委一大員駐於該國、承認日本在滿洲之若干種權利、及撤退滿洲之軍隊、而代以警隊各條、今日國民政府發言人切實聲明、政府並未提出此項辦法、

陶斯曼赴京滬

(路透二十九日北平電)李頓調查團中之經濟專家陶斯曼已由此赴京滬、聞爲滿洲現下數問題擬訪晤中國當局、

(本報念九日南京電)國際經濟調查團多福門廿九晨由平抵京、下午二時至外部訪外羅、幷與實部代表顧毓泉等談甚久、晚即赴滬、顧維鈞顧問何士(Hussey)、前曾偕赴東北、幫同照料、現因調查團東渡、故隨宋子文部長乘飛機來滬、聞對於工程業務上、有所貢獻云、

段錫朋被毆傷流血
到中大就代校長職
朱家驊呈辭行政院慰留
院令解散南京中大

(本報念九日南京電)教次段錫朋、因代中央校長、念九晨八時許、帶同秘書梁濟康前往視事、被學生圍毆、由西側門路出、被打毀汽車、撕碎長衫、段乘人力車回部、將受傷經過情形、呈報行政院、即赴中央醫院醫治、(又電)段錫朋被毆另一報告、念九晨九時學生適在體育館開會、聞段至即入校長室、將段曳下樓、拖至大操場、將段曳倒、拳足交加、並掌頰無數、段傷後復被由側門拖出、始雇人力車返部、

段氏之傷單

受傷狀況如下、傷單㈠左面毆傷肉裂流血、傷口徑八分、深二分、㈡右頭頂毆傷、高聳紅痛、㈢右額傷流血少許、傷口長斜形、㈣左胸傷皮肉、流血少許、㈤左右兩下腿踢傷、右腿肉裂、傷口徑深二分、㈥右手微傷、皮破、㈦左右兩肩毆傷腫痛、㈧背毆傷腫痛、㈨背上部左右兩面毆腫傷痛、(本報二十九日南京電)二十九午後汪精衛偕各部部長俱至中央醫院慰問段傷、良久始去、

學生發宣言

(又電)中央大學學生七百八十三人、二十九日開會議決、㈠反對段錫朋代理校長、㈡獨立運動委員會、合併辦理校長運動委員會、另組護校委員會、㈢在校長問題未解決前、請學校暫緩舉行大考、㈣發表宣言、聲明拒段理由、公告社會、並反對任何政客官僚、代理校長、

朱教長呈辭

(本報二十九日南京電)教育部長朱家驊、因中大學生拒絕段錫朋代理校長、打段毀車事、昨(二十九日)備文呈請行政院辭職、

中政會決議

(本報二十九日南京電)本日中央政治會議、討論事項、據教育部部長朱家驊口頭報告、中央大學學生本日越軌行動情形、並引咎辭職、經全體慰留、並決議中大學生越軌行動、交行政院嚴厲處置、

政院臨時會

(本報二十九日南京電)行政院二十九日晨開臨時會議、決議事項㈠汪院長提議據報告本日晨八時半代理中央大學校長段錫朋到校視事、學生一面開會反對、一面糾率數十人闖入校長室、圍毆段代校長、遍體鱗傷、隨身衣服及所乘車輛、均被毀壞、段代校長現舁入中央醫院、傷勢未明、奉中央政治會議、議決交行政院嚴辦應如何處理請公決案、決議嚴令各主管官廳依法懲辦、國立中央大學除在滬設立之商醫兩院外、着即暫行解散、聽候澈底整理、所有教職員應重行聘任學生應重行甄別、㈡教育部朱部長引咎請辭教育部長案、決議慰留、

(本報二十九日南京電)二十九行院會、中大學生有 部到院聲明、毆段係出少數所爲、欲挽救校務、然已不及、

解散中大令

(本報念九日南京電)行政院二十九日晨臨時會議決議解散中大後、即發表院令云、本年一月二十六日行政院會議議決、任命任鴻雋爲國立中央大學校長、嗣因任校長未能即行來京就職、於四月二十一日一面派法學院長劉光華、於任校長未到任以前、代理校務、仍一面催促任校長、早日就職、最近迭接任校長辭職函電、而劉院長亦因事堅辭代理職務、本月二十八日院議決議、均准其辭職、另行物色人選、徵求同意、在未正式選定以前、因暑假期近、凡聘任教員暨學年考試及招考新生等事、不可一日無人維持、爰以教育部政務次長段錫朋暫行代理校長、頃據報告、本晨八時半段代校長到校視事、學生一面開會反對、一面糾率數十人、闖入校長室、圍毆段代校長、遍體鱗傷、隨身衣服及所乘車輛、均被毀壞、段代校長現舁入中央醫院、傷勢未明、此等犯法亂紀之事、竟出於大學之學生、殊勝痛駭、除嚴令各主管官廳依法懲辦外、國立中央大學除在滬設立之商醫兩院外、着即暫行解散、聽候澈底整理、所有教職員應重行聘任、學生應重行甄別、以維學紀而息囂風、此令、行政院院長汪兆銘暨各部部長各委員長署名、

褚民誼談話

(本報念九日南京電)褚民誼對中大事談㈠青年運動于國無害、中央素取尊重不加干涉、不意運動出于反常、㈡行院決中大暫停、惟醫商兩校在滬未與聞、㈢此後各校如有同樣大擧、即暫停辦、

鄂省民政廳
槍斃呑賑知事

(電通二十九日漢口電)最近湖北省各地、疑均被共匪蹂躪、各縣知事保衛團長等、利用省政府視察未周、妄報被害狀況、濫用賑欵、爲救濟費、以飽私囊、耽於豪奢、近被湖北民政廳長朱懷冰察覺、捕罪跡顯著之縣知事數名、即時槍決以警其餘、此等製造土匪之官吏、湖北各報、稱爲呑賑官吏云、

日本第一
大火藥場炸毀
滿鐵製鋼所虧累停業

(日聯二十九日東京電)據內務省接電、謂宮崎縣延岡郊外之日本窒素火藥公司工場、二十八日下午六時許、突然爆炸、粉碎、工場房屋、工人四十均得脫險損失約有三萬圓、當局現在調查爆炸原因、據聞該工場爲內務省管轄之日本最大炸藥工場、

(日聯二十九日東京電)滿鐵經營之昭和製鋼所因營業不振、本日開理事會、決定暫時停止營業、以待正式救濟、

上海公共租界工部局董事會
六日開特別會
討論越界築路案

關於上海公共租界越界築路之交涉、經商定解決草案後、工部局方面、本定昨日由費信惇總裁提出董事會、作詳細之討論、嗣因雙方於前午會晤時、對草案修改之各點、尙有數點未能完全同意、故昨日會議時、未正式提出討論、改定於下星期三開特別會議討論之、

昨董事會

昨董事會議、出席者、計到英人總董貝爾、華董徐新六、虞洽卿、劉鴻生、胡孟嘉、袁履登、西董安諾德、雷斯利、賴文、貝色、貝斯、鮑恩森、日董寺井、岡本、及工部局總裁費信惇、顧問吳經熊等十餘人、會議於下午四時半開會、由總董貝爾主席、開會後、即根據議程逐項討論、關於越界築路案、費信惇尙未將雙方所擬之草案交各董事在會場中研究、該草案內容、費氏亦未向各董事報告、僅略述其中尙有若干點因須修改、故雙方尙未完全同意、旋各董路事談論後、至六時半始散會、據接近該會者云、日董寺井岡本二人始終未發一言、蓋自知即强加辯論、亦無濟於事、不特昨日之例會如此、即七月三日之大會、日方雖抱節外生枝之意、恐未必有所成就云、

發表公報

據工部局情報處發表公報云、界外馬路問題、上海市政府與工部局關於界外馬路地域事件擬議之辦法草案、業於本日(星期三)工部局董事會會議時議及、該草案中、有若干點、尙在雙方所派爲初步協商之代表討論之中、惟其進步、已有相當程度、故工部局擬不日召集一特別會議、以便對該草案爲詳細之考慮、該協定草案全文、[illegible]工部局將予以公[illegible]人週知、

行政院令
接管會延期結束
因戰區接管事宜未完畢

淞滬戰區接管委員會、因[illegible]各處戰區、大部份均已相繼接收完竣、故即趕製報告統計、預擬於本月底結束、並將該項意見、呈行政院請示、昨日奉行政院指令、略謂戰區接管事宜、現在尙未完全接收、着令於接收完畢後、再行結束、該會奉令後、當即遵示延長、暫不結束云、

莫斯科
中俄代表將會見
王曾思與柯思洛夫斯基

(國民新聞社念八日莫斯科電)中代表團王君、今日請與蘇俄外交委員署東方司長廓慈洛夫斯基會見、以便送達中政府重要公文、一般觀察時局者、料此舉當與中俄復交問題有關、(塔斯社二十八日莫斯科電)此間中國代表團之專任代表王曾思、請求會見蘇聯外交委員會東方部主任柯思洛夫斯基、謂將傳達中國政府之一重要提議、柯氏已答復願延見王代表、

(本報念九日南京電)羅文幹念九見記者談、㈠對俄復交、絕非實情、莫德惠尙在意國幷未到莫斯科、㈡東北問題極爲嚴重、但外傳日人進窺平津、外部尙未接有報告、㈢鴉片公賣政府幷未談及、近因報紙所傳、駐外使領已紛來電詢問、案俱據幷無其事答覆、

波代辦否認承認僞國事
並已向外部正式通知

關於日本電傳波蘭向滿洲國提議將承認僞國幷締結友好條約之消息、頗引起世界之注意、記者曾爲此事往訪駐華波蘭代辦魏登陶氏於駐滬波使館、探詢眞相、適是日因魏代辦外出、以致未得要領、但當時已引起其參贊郭來新斯基博士之深刻注意、郭參贊幷允俟詢諸魏氏後、即行答復、昨午記者接郭氏電話、謂波代辦經將此事查究後、知其爲完全不確、幷已即外部通知、作正式之否認、

不必再向中國交涉
荒木對侵呑東北主張
日代使矢野將由平赴京

(電通社二十九日東京電)今日上午十時、荒木陸相應齋藤首相之召、赴首相官邸往晤齋藤首相、於對滿問題及內外政策、陳述重要意見如下、㈠對外關係、滿洲國已見獨立、又日本亦決意將加以承認、日本之立場乃與從來異趣、即日本對國聯之態度、亦應變化、然滿洲國行已獨立、故無與南京政府直接交涉之必要、故日本對此、應速宣明日本之態度於中外、㈡對內問題、農村問題之解決、在農村之救濟、同時須涵養農村自身之反撥心、且於農產品、不可專事提高價格、應考慮農產品之消費方法、㈢經濟問題、滿洲之開發、應確立日朝鮮滿洲混一之統制經濟、其方法先事產業、如參謀本部之設立滿洲產業之指導機關云云、

(本報廿九日南京電)外交息、日代使矢野將南來滬、商東北海關事、又中日有互換大使說、

日助叛逆劫稅 提出辦法圖窮匕現

荒謬折衷辦法强我承認

哈領團要求叛逆說明劫關眞相

（路透二十九日東京電）此間官場今晨表示東三省稅關爭執不久可獲折衷解決辦法之希望、日方以爲除大連外、東三省稅關可悉歸「滿洲國」管理、而中國則保持大連關、以便抵付外債、如大連關收入不敷抵付外債、則「滿洲國」應以可補不足之欵、解交南京、依此辦理、可獲解決、此種折衷辦法、如獲同意、日本將請求恢復福本大連關稅務司原職云、

（國民社二十九日東京電）據大連消息滿洲僞政府已在大連南滿鐵道會社房屋五樓設之稅關聲稱、自今日起實行辦理關務、但此間又盛傳日政府已向中國政府及滿洲僞政府分送調停辦法三項、㈠僞政府不得在大連或瓦房店設立新關、㈡中國政府承認僞政府管理滿洲境內其他稅關徵收關稅、㈢收回大連前稅務司福本免職命令、日關員亦取銷總辭職、且謂英法亦贊成此辦法、現料僞政府另設稅關之舉、殆日人欲利用以脅迫中國、俾接受其調停辦法歟、

（本報二十九日南京電）財界消息、東北各海關連日俱未開關、已無形封閉、

（電通社二十九日大連電）滿洲國財政部在滿鐵碼頭事務所之五樓、設立大連關收稅處立即開始事務、（日聯二十九日延吉電）滿洲國海關官吏今晨九時接收延吉海關、揭揚滿洲國旗、

濱江關職員守正

日另有密計

（本報二十九日哈爾濱電）二十六日晚濱江門稅務司溥德假渼領館以汽車、祕密接去英法等國領事商議新國接收海關事、甚久、散會後、溥氏有長電報告南京、二十七日海關及卡所關員均未到班、各關卡由警察武裝內外嚴守、不准任何人入內、卷宗要件均加封、關事終日停頓、郵局因正停收發包裹、某方設法擬於日內覓人補充、恢復關事、海關監督署日顧問加籐、二十七日由長春歸哈、銜有計畫密令、午刻曾與日要人會商多時、

（華聯社二十九日北平電）大連海關之華人關員、均抗拒僞國之命令、不出辦公、而僞國財政部昨日竟發命令、謂限至二十九日上午九時不至關服務者即開除免職、而華員堅拒到底、至今晨未有一人至海關服務、

哈領團要求叛逆

須說明真相

（國民新聞社二十九日哈爾濱電）茲據可靠消息、哈爾濱領事團、爲調查滿洲僞政府被控以手槍威脅哈濱海關華雇員簽署合同、歸順僞邦、繼續供職之眞相起見、業於昨日特別會議席上、決定要求僞政府對於哈爾濱稅務司所控各節、加以說明、按哈爾濱稅務司報告、此間代表十二國之領事團聲稱、僞政府日籍總顧問、率領華俄警察、向哈爾濱稅關華職員執槍、擬其首企圖脅其簽立合同、保證歸順僞邦、仍留哈稅關照舊供職、哈稅務司、會力言僞政府日顧問所率領之警察、有便衣日人、及自稱爲軍事機關代表者在內、但日領事竹川則聲稱並無日籍人民、涉及此舉、現經領事團討論之後、以各國既不承認僞政府、此時不欲即向僞政府正式抗議、因即決定請日領事轉達該警務顧問、要求說明一切、並一面請哈爾濱地方官或交涉員注意此事、又暫聞哈稅務司會稱、僞政府此種舉動、無異中古時代野蠻方法、現哈關若干華職員、實際上被禁家中、致關務行停頓云、

英報論日本行爲

如俳優串劇

（路透二十九日倫敦電）孟却斯特指導報今日載社論、論滿洲海關被佔此種反常之幻像、將延至何時始已乎、日本應在南京政府與「滿洲國」間調解、直如俳優之串劇、日本對付國聯之態度、殊爲巧妙一面贊助展緩考慮滿洲爭端、以待李頓調查團之報告書送達日內瓦、而一面則不承認國聯有依據會章第十五條討論此項爭端之資格、

朱霽青談

義軍餉彈缺乏

如不援助則彈盡敗斃必有一日

中委朱霽青氏、熟諳東北情形、於二月前、赴東北調查義軍及當地狀況、茲於日前到平、由平搭車返京、茲將朱氏所談義軍抗日情形、彙誌如次、

余（朱氏自稱）此來不過向政府貢獻個人意見、與義勇軍想一辦法、免被日人消滅淨盡、並無若何任務、赴滬係訪問多數舊友、並聞何香凝氏有疾、藉往探視、三五日仍返京、稍留即北上、關於東北義勇軍、內部極爲複雜、有係民團奮激而起者、有係綠林仗義而起者、有係人民受壓迫而起者、各自爲戰、旋退旋進、總數據余所知者、除馬占山丁超李杜各部、原爲正式軍隊外有槍者足在

【二百萬人】

以上、僅朝陽一地、已有十四萬人、果善用之、亦可爲抗日之一大力量、但其缺點亦多、㈠無人指導㈡無組織㈢無子彈接濟、故與日人作戰、其成效小而犧牲大、現日人勢力、僅在鐵路線內一至鄉村、則必爲義軍所襲擊、日軍現正欲先滅馬丁李等正式軍隊、再圖消滅各地之義軍、不過目下正值

【青紗帳起】

、千里原野、實爲天然障蔽、會故此時各地義勇軍、極爲活躍、果能得子彈接濟、有統一指揮、則雖有十數萬日軍、在東北亦不足畏、至謂日在東北、陳兵二十五萬、余在北方、尚未有所聞、諒係日人宣傳作用、以情理測之、亦極難成爲事實、蓋東北人民、憤慨已極、決不至忘念祖國而甘作奴隸、余在京尚未見汪院長、但已與政府諸負責人、對義勇軍事談之甚詳、擬於赴滬返京後、再作商治、余覺收復失地、徒恃外交、徒靠國聯

【均屬空言】

果能使東北二百萬之愛國民衆之武力永不爲暴日消滅、以作長期之抵抗、則日軍終有被我逐出之日矣、朱氏又談、余此次赴東北、爲時僅二月餘、因時間倉促、祇在遼河以西南各地詳加調查、遼河之東北各地、則未及前往、日本在東三省之橫暴行爲、恣意搶掠、其罪惡實罄筆難書、幷燒殺姦淫、勒繳民槍、復利用韓人、將我民人田地强奪耕種、故人民不勝其蹂躪而突起反抗、加入義勇軍者、不乏其人、東省日軍、共計約

【七萬餘人】

、最深懼者、爲馬占山軍、蓋馬軍忠勇絕倫共分三路進攻、聲勢浩蕩、日軍有不能抵禦之勢以此日軍特變更戰略、將全力對付馬軍、少數與義軍周旋、以冀將馬軍消滅、爲占據東省之根本辦法、幸我馬軍實力充足、將士奮勇、不爲所退、再有一月之支持、日軍可不戰而自退、目下東北義勇軍、數量難於計算、大約槍支有二百餘萬枝、惟經數月來之抗日戰事、槍彈頗感缺乏、余抵遼甯時、各義軍均派代表來見、請轉中央速即援助子彈、以期長

【待援甚急】

期抵抗、民衆亦有代表、請中央速派大軍收復失地、拯救人民於水火、當時余即勉彼等繼續努力抗日、効勞黨國、子彈接濟、當返京向中央請撥、民衆之意、亦當代達中央、靜待中央解決、余此次目睹東北同胞、被日人之虐待情形、言之異常心痛、故擬向中央黨部及行政院、詳細報告、無論如何、必請中央援助東北義軍子彈、否則義軍彈盡敗斃、必有一日、余俟子彈有着、卽攜帶再行前往、庶我東北義軍、不負其抗日之精神、至榆關方面戰事、余離甯時、未聞有何不利於義軍之消息也、

叛黨內容

沐猴而冠

（華聯社長春通信）滿洲僞國成立、日軍部專意煽動民衆反對國民黨擁護其手創之僞國爲宗旨、派坂垣參謀數次勸溥儀從速組織「協和會」溥儀之皇帝脾氣仍重、答云、皇帝治下、何必組織政黨、如欲强我組織政黨、執政之位我就不坐了、大發脾氣、坂垣長嘆曰、不作就罷、何必生氣、因此事已暫擱、經過兩個餘月之後、因左右相勸尤力、兼之日軍部亦催促甚急、至此溥儀無可如何、不得不捨去皇帝脾氣、屈首伏從、否則執政位亦將危險、遂順從日軍部之意組織之、現時溥儀任總裁、于沖漢及袁金鎧副之、總會未組織而日人勢力範圍內之本溪湖、撫順、鞍山等處已設分會、辦事處高掛招牌、開始辦事、亦可謂無奇不有之現象、藉此可以明白「協和會」產生之內幕矣、㈠政治綱領、期實現王道政治所謂之道政治者、聽從帝國主義者之要求盡量出賣我江山之意也、㈡經濟綱領振興農政、改革產業、保障國民王利益、（將所收利益貢獻於日帝國主義者）反對共產主義、排擊資本主義之獨占、㈢對國民思想之對策尊重舊禮教、（鼓吹奴隸精神、）樂受天命、（不反抗侵略主義者、）鼓吹「協和」思想、對國際努力親善、以上列綱領爲口術、煽惑民衆、其宣傳方法、先組織數十班之宣傳隊、受日訓練員訓練宣傳綱領、另組織醫療班隨從宣傳隊、送入腹地宣傳、對病人施送診、宣傳日人之慈悲、定在長春、瀋陽、哈爾濱、齊齊哈爾、洮南、吉林、安東、營口、錦州設分會、以各地分會爲中心、深入腹地煽惑民衆、鼓吹親日反華、各分會另組織童子軍、由青年時代灌注親日反華之思想、以此爲僞國將欲實行之所謂「五年計劃」之思想先鋒、傀儡政黨「協和會」之組織系統式列左、

㈠總裁下謂副總裁下謂理事會下設政治及經濟調查會、

㈡總裁下全國聯合協議會、地方聯合協議會、（此非常設機關）

㈢中央事務局設事務局長下設總務處、宣傳處、組織處、審查處、地方常務會下設分會、常設機關下設分會常務員、分會協議會、

粵軍五千渡海攻瓊未得手

裝甲民船百餘進攻 沉十餘艘傷亡甚多

粵機師三十餘人赴港宣言不參內戰

（本報念九日香港電）念九日雷州軍隊約五千、用裝甲民船百餘、拂曉偷渡雞毛灣、該灣距木欖頭十五里、距海口約念里、意欲攻得該灣、即可進攻海口、爲陸戰隊發覺、開鎗抵禦、南方激戰、省軍更用大砲空軍掩護、勢甚銳、瓊省亦出空軍作戰、同時以數艦助守、戰至下午二時許、省軍不得逞、完全退回、因取攻勢、傷亡甚多、民船沉約十餘艘、瓊軍取守勢、傷亡較少、

（本報念九香港電）空軍來港、有李一飛、鄧伯强、劉錦濤、鄧梓超等三十餘人、將發不參內戰宣言、中山艦到港、泊港內、向某大公司購用品多件、公司今午查得艦兵有變、不肯將品送艦、

蔡廷楷昨日抵廣州

（本報二十九日香港電）蔡廷楷昨晚謁蔣光鼐、商入閩事、今晨八時、乘車赴省、歡送甚衆、十二時到省、蕭佛成鄧澤如李宗仁黃光銳、李揚敬、林雲陔、鄒魯、均到歡迎、蔡於軍樂聲中下車、與歡迎者握手、隨由譚啓秀引導、檢閱十九路補充旅畢、乘車環游全市、沿途商店、燃砲懸旗、下午政會歡宴、蔡談、㈠在港曾以私人資格謁胡未晤、蔣光鼐彼現在鄉、㈡最短期赴閩、特來與陳濟棠商剿共、㈢海軍問題、爲最不幸事、國難當前、軍人祗有團結禦侮、

粵空軍又有大變化

（本報念九香港電）空軍教導隊長鄧粵銘三隊長甯明階、航空校長楊官宇、及教官九人、突離省來港、黃光銳另委劉益國爲教導隊長、閻佐德爲三隊長、胡漢賢爲空校長、陳友勝爲機務處長、全部更換襟章、加緊戒嚴、昨夜會議至十二時、

梁公福部離唐家灣

（本報念九日香港電）梁公福部、念七日秘密調離唐家灣、該處現無兵駐守、外傳奉命在某處秘密集中俟命、孫科念八日夕已由澳回港、

陳策代表在京談話

（本報念九日南京電）陳策代表黃仲瑜到京、談㈠粵變遠因、去歲兩陳意見即不合、㈡近因則在陳濟棠無故改編海空軍、㈢現海軍艦及陸戰隊四周均駐瓊崖、維持治安、㈣在伶仃洋者均爲二三百噸小艦、㈤陳濟棠現駐雷州、有兵十團、飛機五架、㈥海軍始終聽命中央、來京係向汪報告、尚須赴滬、向蔣報告、

飛行家

在美墜地殞命

（國民社二十八日谷川紐約州電）中國飛行家李楷（譯音）今日駕一飛機在此間墜地、李君腦殼撞裂、

應付叛逆封郵

封閉東北郵局

通告國際郵會

（本報念九日南京電）交部息、關東北郵權、致萬國郵聯會電已發、內容（一）申述日人嗾使搶奪經過、（二）封閉後停止郵遞匯兌、（三）歐洲互寄信件、均改海道、又息、東北郵局共計三百七十個、

（本報念九日南京電）政息、對僞國奪郵辦法、我決（一）通告國際郵聯會、要求維持萬國郵約、（二）宣告各國、拒絕製郵票通行、

湘贛水勢稍退

田舍淹沒收成無望

贛虎疫傳染甚烈

（本報二十九南昌電）省賑會二十八日電中央及省軍政當局、謂撫贛兩河、山洪蛟水俱發、南新等縣各圩、已報決口數處、田舍淹沒、無望收成、請迅頒鉅欵、以資急賑、該會主席文羣、今親巡視災情、幷督工搶險、現水退五寸、市內水漲、退落入河、虎疫傳染甚烈、僅近省之高田村、斃八十餘人、

（電通念九日長沙電）連日陰雨、長沙市街、二十六日午後、稅關水標達二十四呎八吋、市內五分之一、均已浸水、民房浸水、達六千戶、在中國街之日本商店、日清汽船堆棧、亦浸水二尺乃至四呎、領事館內、浸水三尺、館員宿舍、浸至床上、領事官舍、雖未浸水、然領事館與官舍間之電話、現已不通、湘萍鐵路亦不通、電報電話、均發生故障、農產物被害甚鉅、米價忽漲、念七日正午較最高水標、已低六吋、二十八日、天氣放晴、市民雖感不安、然已稍展愁眉、

延吉邊境

德教士被殺詳情

深宵雨中日兵槍聲數響

池邊伏屍傷痕三十五處

字林西報云、本月五日、德國敎士一人、以瘟熱病沒于「泰耶洞」、時侍疾者、尚有其他敎士二人、中有一人至「溫恆拉楚」日本警署、復打電話至延吉日總領署、請求將此消息、傳與龍井村（在延吉邊境）神父「拉普」、幷懇其速來、是日午刻、拉普神父、乘輕便火車、至六道溝、在六道溝遇其他敎士及由延吉來之同道若干人、因爲時已晏、（下午五時）且又下雨、各人決定候至翌日、始再前進、惟拉普神父、主張續行、時有由泰耶洞放來迎接之馬一匹、在外守候、拉普神父、乃策馬而去、在未抵至要塞之交叉路口前、知決不能渡河、故改道至恩哈西、是處爲日本陸軍守望之地、拉普神父至時已在晚間九時、時敎會所雇之韓人繙譯一人、幷日兵二人、同在該處、日兵覩狀、卽問韓人曰、「此爲何種豬玀、」囑其速下馬來、」拉普神父告以全身盡濕、茲擬去泰耶洞、且言且以卡片授日兵、日兵拂然作色、曰「君亦知無人能坐馬背之上、而以片授日兵乎」言畢、二日兵卽破口辱罵、其餘守備兵、則出外報告、一時圍而觀者如堵、於是一軍官模樣者到場、詢問何事、彼見拉普神父、卽喝令下馬、拉普神父下馬後、該軍官卽向前披其頰、日兵又從而包圍之、並將民衆驅散、復打翻譯員、及見血流始已、其後拉普神父乃被帶入守備室內、斯時翻譯員僅聞得彼等問答之大略、于是趕赴泰耶洞、報告主敎、謂日人槍殺拉普神父、主敎聞訊、急帶敎士二人、趨往救援、忽先聞槍聲二響、繼又聞一響、以爲有人暗算、乃急急回轉、一住于恩哈西之韓人、忽聞門外馬聲及人過脚步聲、始出門探望、見有人牽一馬而行、兩旁及背後有日兵六人尾隨、該韓人卽大聲呼曰「若卽爲拉普神父乎」、其人應聲曰「然」、日兵中一人、轉身干涉、該韓人乃入屋、數分鐘後、連聞槍聲三響、隨後又聞一響、乃又穿一黑大衣出外、則見日兵歸來、而神父已不見、其後韓人乃偕友人一、至河邊觀看、見神父尸首、俯臥池中、韓人先將外套脫下、乃步行至泰耶洞報會報告、該處備人告以暫勿將人消息漏出、韓人候至翌晨四時、始報告主敎、主敎急派另一神父甲至恩哈西、途中見拉普神父尸身已失所在、惟地上仍有血跡、當先拾起槍彈三粒、隨後又拾起一粒、神父甲至恩哈西守備處、見一受日人雇用之韓譯員、卽向之詢問曰、「余等現正找尋拉普神父、君等見之乎」、譯員答曰見之、（問）然則現存何處、（答）在此地、日兵曾予以毆打、惟尙不至打死、余告彼等、彼係一德國敎士、要求予以釋放、（問）足下釋放彼否、（答）余曾釋之、（問）現在何處、（答）彼至溫恆拉楚、（問）此事甚爲奇異、彼何故要赴該處、（答）此路殊屬危險、倘遇事故、亦未可知、談話既畢、神父甲乃他去、見拉普神父之馬、已被捆縛、二日後、韓人於沙地上、發現尸身一具、認其確爲拉普神父、口鼻等處、均有創痕、頭皮等處、有刺刀傷、鼻已破碎、鼻頭肉割爲三塊、心腹均有槍傷、一臂幾全斷去、一臂已斷、心口背脊等處、共有刺刀傷痕三十五處、

平漢南段匪退通車

匪竄大新店等處在追剿中

（本報念九漢口電）平漢路念九日會通、午信陽漢口間車、同時開、匪回竄大新店、二郎廟、雙河鎮、正圍擊中、

（本報念九北平電）平漢南段匪退、直達車今日恢復、

（本報念九漢口電）念八日北上車仍開廣水、查現僅雙河柳林李家寨間、殘匪尚未完全肅清、衛立煌部已進駐東篁武勝關、期一二日內、掩護路工、恢復交通、並殲殘之、

（路透二十八漢口電）（因檢查延遲）凌德夫婦藉軍隊之助、由匪中逃出、昨夜已安抵此間、現敎士除維克與尼休士二人、仍在匪手外、餘均脫險、聞美總領事、近曾警告鷄公山之美僑、謂該處非安全之地、

第三師開信陽剿共

（本報念九日洛陽電）駐洛陽第一軍第三師、今日全部開信陽剿共、各界假河洛中學宴送 軍長陳繼承、師長李玉堂、商震部卅三師到洛陽接防、

鷄公山外僑被匪擄

（路透二十九日北平電）據漢口續來消息稱、維克勒亦在鷄公山被擄、另有一消息稱、頗足慰人、謂諸婦孺均由匪開釋、已抵安全地點、惟匪仍拘留維克勒與尼胡士二人、殆以爲質、

（國民社二十八日華盛頓電）此間今日接漢口美領事報告、美敎士維克勒夫婦與其三孩、何維亞魯夫人及其公子、納胡士夫婦與嬰孩等、均於星期日在河南鷄公山、爲匪所擄、其餘敎士逸出、

何應欽赴京籌軍費

（本報二十九日南京電）軍息、何應欽三十可抵京、任務係與中央商剿匪經費、

（中央念八日南昌電）何應欽談稱、蔣委員長在廬山召集豫皖贛鄂湘各省軍民長官、舉行清剿會議、對於行政建設方面、與今後剿匪有關諸端、均有詳細規劃、蓋此次剿匪、重在用政治力量、以清匪源、大家對於湖南編練團隊、及剷共義勇隊等組織、認爲係民衆自衛之良法、僉主一致倣行、各省長官均表示用最大決心、滅此朝食、蔣並勗與會諸人以硬做快做實做三點云、

兪飛鵬今日赴安慶

（本報念九日南京電）兪飛鵬定三十赴安慶、出席三省剿匪運輸會議、

四省邊境匪共四萬

（本報念九日南京電）劉鎮華祕書長陳士凱談、㈠豫陝晋鄂四省邊境、匪共最近調查數四萬餘人、槍械二萬餘枝、㈡該匪自號抗日救國義勇軍、由衛國柱爲總司令、其總部組織、與國軍無異、惟任意蹂躪地方、中央收編、北上抗日、反百般阻撓中央軍事進行、㈢現爲求早肅清以便全力應付國防、擬聯絡四省國軍、協力會剿、

時人行踪

監察院長于右任、昨晨（廿九日）八時由京乘夜車抵滬、中央委員張岳軍、昨日二十九日下午由滬乘三時四十五分特快車赴杭、中央委員張靜江、昨日念九日由滬乘下午三時念分特快車晉京、前中大校長張乃燕、昨日念九日由滬乘下午三時念分特快車晉京、

杭造幣廠

奉令結束

（杭州通訊）杭州造幣廠、因乏現銀、停鑄已久、廠長周佩箴、日前特呈財部、請示辦法、嗣奉財部宋部長復電云、該廠既無銀鑄造、希迅卽結束、派員保管、所有現任職員工役、准予發給兩個月工資、卽行遣散、並將現有廠屋機器材料文券帳據、詳細造冊呈部彼查、至保管人員、卽由該廠長遴選妥員、呈報來部、再爲委派、仰妥爲辦理云云、周廠長奉令後、業已辦理結束云、

長沙輪

在漢失愼

損失甚微

（路透念九日漢口電）今晨太古公司之長沙輪船失愼、卽經救熄、所損甚微、

日人調查

東省金礦

砂金　黑龍江沿岸森林地帶

山金　鴨綠江沿岸遼吉兩省

世界新聞社門司訊、日本東大教授平林武博士、前因調查滿洲資源、赴滿洲各地考察頗久、刻已回國據談、滿洲之金產分布狀況、有砂金與山金二種、砂金之主要產地在俄屬黑龍江對岸地方之森林地帶、產額頗鉅、而住民稀少、惟欲開發此砂金寶庫、須先將從來未經斧鉞之森林斬去、故非有相當時期之準備不可、至山金則綿亘國境鴨綠江沿岸遼吉兩省、由流域向內地、產額亦富、與朝鮮平安北道之金脈屬於同一系統、且間有銀鉛等礦脈、滿洲現在最有希望之事業、卽爲金礦之開發也云、

膠路將

延長博山支線

（本報念九濟南電）念九日早、蔣伯誠由平抵濟、葛光庭由京抵濟、晤韓、酬酢甚歡、沈鴻烈因俟晤葛蔣、念八日晚未行、念九日晚與葛同車、無特殊任務、日內回平、華北各地均安、副張病愈、葛談收買輕便鐵路、及延長博山支線、已得部准、回青後、卽一面交涉、一面購地、膠路黃台站與津浦路洛口站間、設岔道、以便貨運、

蔣召見何成濬等

在怡和村談話

七月起軍費增一成

（本報二十九日漢口電）蔣委員長召何成濬徐源泉夏斗寅等、在怡和村談話、

（本報二十九日漢口電）蔣定三十日遊珞珈山武漢大學、二十九日徐源泉由蔣親見外、餘均由何成濬在綏署代見、訓以㈠整飭軍紀、㈡聯絡進勦、㈢嚴禁征發、㈣嚴守軍紀、並令各卽回防、軍餉七月起再增一成、

（本報念九漢口電）蔣今日下午三時、只召見徐源泉、談約兩小時、商震代表李培基、念九日謁蔣後返洛、

中政會議

（本報念九日南京電）中央政治會議念九日晨開會、汪委員兆銘主席決議各案、探悉如下、㈠代理立法院院長邵元冲提出預算法原則、統計法原則交財政 法制兩組審查、㈡中大案已見另條、㈢改推政治報告組 委員陳公博爲經濟組委員、另加推顧祝同爲政治報 告組委員、周佛海爲教育組委員、㈣追認國民政府修正中華民國駐外領事館發 給領事簽證貨單章程第 十四條條文改爲『本章程自中華民國二十一年九月一日起施行』

大赦案

減輕標準

死刑無期徒刑 減去三分之一

（本報二十九日南京電）法次鄭天錫談、大赦案減輕標準、死刑無期徒刑減三分之一、再犯預防條例、已送行政院審核、

李世甲昨赴日

海軍部常務次長李世甲氏、以該部在日本督造之甯海軍艦、工程業已完竣、亟須赴日導駛返國、俾便舉行下水禮後、實行巡防海港要隘、故李氏業已於昨日（念九）下午、乘日輪上海丸赴東京、親自指揮一切、

法商覬覦中東

法使否認貸欵叛逆

英文日本廣知報之紀載

世界新聞社東京訊、據英文廣知報載法國銀行家馬斯南氏、最近由法來日代表華俄道勝銀行之法籍股東、與日當局進行承認法國方面在中東鐵路之利益、據馬氏對廣知報記者言、日本政府或「滿洲國政府」允承認法國股東對於中東路之股權、則渠所代表之法國商人及銀行家願以大宗借欵出借於滿洲、以爲發展當地農業之用、馬氏又言、中東鐵路之建築、係由華俄道勝銀行所經理、道勝銀行名雖爲俄國合股公司、實則其中有大部份法國股份、一九一七年赤俄當政後、中東路之在俄國境內者已經由法股東聲明放棄權利、但對於在中國境內之一段、仍應享有一部利益、馬氏此次來日使命、頗爲各方所注意、蓋馬氏拋却中國政府而進與日本當局及所謂滿洲國當局交涉、其意義自極重大、惟馬氏此項談判、自係私人資格進行、與法政府絕不相干、據法國駐日大使瑪泰爾伯爵言、法國絕無計劃借欵與滿洲之事、卽法國銀行家供欵與滿、亦非得法政府同意不可、故馬氏之企圖、自不易成爲事實、但中東鐵路、爲中國及俄國合資之經營、今竟有法商代表向日本及滿洲僞國進行關於其股權之談判、誠不可不注意也、

皖北工賑人員 私掘鳳陽古墓
破棺翻屍盜竊珍物 農民告發在澈查中

（蚌埠通訊）皖北修築淮堤、在行將工竣聲中、忽發生一駭人聽聞之監工員私掘古墓盜取珠寶案、可與前年冀省境內掘盜清代帝后古墓殉葬珍寶案、先後輝映、此事係前清不肖後裔及竊賊所爲、此事係公務人員所爲、實屬目無法紀、初國府救濟水災委員會災區工作組工賑處、在蚌設第十二區工賑局、用以工代賑辦法、修築淮堤、工賑局募有災民數萬、從事築堤工作、派有監工員二百餘人、少數爲土工專門人員、其餘多係用考試方法招來、亦有由各方薦來者、

【良莠不齊】份子複雜、該局第四段第九十團及補充團監工員張松五、張子寶、張炎午、葉聿琛、王正偉、曾傳名等、監工至鳳陽縣第八區淮河以北之陳家橋地方時、見該處有一某姓古墓、高大嚴整、工程堅固、詢之當地土人、知爲

【明代古塚】張等督飭工頭李玉蘭、孫鈺全、及災工十五名、於本月十八日、將此墓私行發掘、挖開該墓石門之後、發現赫然龐大之棺槨、內列有殉葬之珠寶玉器甚多、張等開棺倒槨、翻屍搜骨、將墓內珠寶、統行盜去、

【分贓吞沒】事後向災工叮囑、令各嚴守祕密、每人發給賑麥十五斤、以爲掘墓工資、當掘盜時、被當地農民高某聞知、高以其祖塋三座、在古墓之附近、恐被株連、前往勸阻、被張等詈罵、受辱而返、報知保董洪植才等、保董往觀、見某姓古墓之前、磚石遍地、枯骨拋棄墓外、墓內空空、所有珠寶、均被盜去、回去報告後、全區人士大憤、當由各保董聯名具呈、分別向鳳陽縣政府、及此間第十二區工賑局呈控、請予澈查嚴辦、縣政府工賑局已分別派員前往調查、

【盜墓真相】據第十二區工賑局局長汪胡楨談、監工員在鳳陽宋家崗附近掘盜古墓、本局已接到該縣地方人士報告、此事之呈文、日前已派員往查、今尚未回、掘盜古墓係年輕之監工員所爲、此事完全出乎工賑及監工範圍之外、實係不軌行爲、與築堤無涉、應受法律之制裁、俟經查明後、定將違法盜墓之監工員、交鳳陽縣政府依法懲辦云云、

民衆不得向懲委會呈案

（本報念九、南京電）公務員懲戒委員會、委員茅祖權語察者、該會隸司法院審議案件、或由監察院交下、或各行政機關送來、乃民衆有以此項文件、呈本會者、實屬昧於法規、又本會審議案件、須製成議決書、送登國府或市府公報、完全公開云、

浙省府准 杭市發公債百萬
五等給獎 十年償還

（杭州通訊）杭州市長趙志游、自上年夏任職以來、對杭市之建設工作、尚稱努力、惟今春滬變發生、杭市相距咫尺、大受影響、百業蕭條、而綢業更一蹶不振、車夫職工多流爲人力車夫、車夫既多、其生活更覺不易、而日常費用、則難減少、即以住宅而論、每月租平房一間、須出租金三四元、趙市長爲救濟平民起見、爰草具計劃、擬築平民住宅一區、以低價房金租給平民、同時、爲振興工商業、繁榮市面起見、擬將各馬路修築、並疏濬西湖、建築西湖風景區、藉以號召旅客、惟百事非錢不能舉行、爰呈請省府、發行杭市建設公債一百萬元、計發票面十萬張、每張十元、分爲十條、就公債內提出二十二萬、作爲獎金、定期抽籤、分五等給獎、共分二十年償清、前十年祇付利息、後十年則開始還本、利息定爲三厘、至該項公債之基金、則由市府在市稅人力車捐項下、自發行日起、每年提出六萬元、此種辦法、經省府交財建兩廳核議、兩廳認爲尚無不合之處、事屬可行、復提省府會議通過、一俟發行條例重行修正後、即可轉呈財政部核准備案、定期發行云、（念九日）

蘇省實業行政之進行
食糧 棉紗 蠶絲 均已擬具程序

（鎮江通信）蘇實業廳以值此水災困難、人民顛沛流離、衣食問題、如何解決、實爲當前急務、食糧棉紗蠶絲三端、爲人民衣食之所需、亦即蘇省社會經濟之所在、特將原有該項計劃、定爲中心政策、其進行程序如左、

▲食糧　按照民國十九年蘇省統計大綱所載、本省田額面積計七千八百二十九萬餘畝、除不生產之荒田不計外、實在農田佔五千三百九十餘萬畝、每畝平均收量米不過一石五六斗、麥不過七八斗、能有兩熟者、爲數無多、且有種桑植棉及其他作物、不能用作食糧者、蘇省人口三千二百餘萬、以米計算、每人每年得米不過二擔左右、若易之以麥、則每人僅爲一石有餘、再益以水旱虫災、種子駁雜、收量減少、及私運出口種種損耗、所獲不敷所食、自在意中、近年海關進口米麥小麥三項、年有增加、上年已至二萬六千三百餘萬元之鉅、此爲吾國食糧不足之明證、亦即社會不安之主要原因、茲擬繼續前農鑛廳原定之方針、分治標治本、積極進行、以謀生產之增加、（甲）屬於治標者、㈠儲押食糧、㈡整理公倉、㈢勸止釀造、㈣節約消費、（乙）屬於治本者、㈠純系育種、㈡繁殖良種、㈢推廣良種㈢推廣良種、㈣防除病虫害、㈤興修水利、㈥墾闢荒地、㈦提倡合作、

▲棉紗　蘇省自民國十四年至十八年五月間、平均計有棉田八百三十二萬一千五百六十三畝、產淨棉二百十二萬三千九百七十餘擔、約佔全國產棉總額四分之一、而何以大生紗廠上年購用美棉、竟至千萬元、全國棉花進口、亦年有增加、上年已至二萬六千餘萬元、可知中國所產之棉、供不應求、且不適於細紗之紡用、此後自應一面從質的改進、一面從量的推廣、查中國原雞腳棉之棉絨纖維長度、本十八公厘、經歷年試驗、已有二十四五公厘之長度、且能紡紗由十六支以上至二十支以上、去美棉三十公厘左右之長度、已不甚遠、凡用改良棉種所產之棉、且較普通棉價多售四元、是質的改進、非不可能、至量的推廣、則鹽墾公司未墾之地、及鹽墾區內、民有荒地一千三百萬畝、饒有宜棉地、茲分別治標治本、擬具進行程序如左、㈠屬於治標者、㈠供給良種、㈡定價收花、㈢代爲軋花、㈡屬於治本者、㈠分區試驗、㈡支配工作、㈢指導合作、㈣推廣墾區、㈤改良紗錠、

▲蠶絲　蘇省產繭總量不過五十萬擔、不及日本十分之一、且不及日本長野一縣所產、從前我國出口以生絲爲大宗、在民國十八年、尚有二萬四千七百七十餘萬元、十九年則降爲一萬七千八百五十餘萬元、至上年則又降爲一萬四千一百八十餘萬元、不及日本出口絲四分之一、近月以來、上海絲市慘落、原值一千兩之絲、已降值至四百餘兩、乾繭十萬擔、積存生絲二萬擔、無法脫售、各處絲廠、幾於全部停工、金融受累不堪、加以滬戰影響、本年農民所育春蠶、幾至無人過問、是誠當前一大危機、茲擬分別治標治本、以謀救濟、（甲）屬於治標者、㈠代烘乾繭、㈡增加人造絲進口稅、㈢推銷存繭存絲、（乙）屬於治本者、㈠實行統制、㈡改良蠶種、㈢供給原種、㈣取締劣種、㈤廣育桑苗、㈥改善蠶易方法、

無錫積極救荒

（無錫通訊）本邑縣黨部、縣商會、因鑒于農村經濟崩潰無餘、搶米案件、接二連三、爲謀救濟起見、特於二十六日、邀集各界代表組織臨時救荒會、並推幹事二十七人、辦理救濟事宜、於昨（念八）日下午二時、在縣商會舉行第一次幹部理事會議、通過議案、㈠呈省府暨各廳根據本月二十六各界議決、請停止目前實際不切要之興作、並騰出經費、專作救荒之用、㈡取締仇貨辦法、第七條所訂抽收國防費百分之五、擬請縣黨部呈省改撥地方救荒、㈢本會爲寬籌經費起見、請速印捐冊暨收據、分向各界積極勸募、㈣各鄉區積存各種庫券、係屬地方公款、應於最短期間、由各鄉區長督同保管人員、分別清查現金、及所存票面、並將現金儘數動撥、如有不敷、再將票面動抵以資救濟、由會函請縣府迅飭各鄉區長嚴督保管人員、剋日清查辦理、㈤救荒原則根據本月二十六日各界議決方針、入手辦法、應先由各鄉區長協同熱心人士、就地勸導、貧富互助、積極自救、至相當必要時、再由本會酌放急、㈥報告本會必要用費、應以各團體公共負擔爲原則、在未分配確定以前、暫由縣商會設法借墊、

鐵部令各路 禁烟調驗

（本報二十九日南京電）鐵部令各路禁烟調驗分會、在一個月內從速調驗所屬、應行調驗人員後、各該會即裁撤、調驗事務、歸各路主管處課辦理、（又南京電）鐵部令各路警務課雖改組警察署、但各路警務段及護路隊、並不改編、

各地短訊

鐵道部擬修鎮江山洞

（鎮江通訊）鐵道部以京滬路鎮江寶蓋山山洞、近來日漸坍卸、火車往來其間、頗感危險、爲防患未然起見、乃決定興工修理、惟當修理之時、山洞內即不能行車、祇可將由滬開來之車、停至南門站、由京開來之車、停至西門站、另行換車開行、至南門車站、規模甚小、快車停留者甚少、現既欲將各班車在該處停留、勢非擴充不可、已擬在該站左近、圈地一百八十畝、爲建築貨棧等房屋之用、一面並擬在該處安置雙軌、以便轉換龍頭、現該處地價、已因之飛漲云、

美副領事赴鎮 交涉被扣牛奶粉

（鎮江通訊）駐京美國副領事博思、因有美國紐約牛奶公司、運到中國牛奶粉二十箱、有一部份到鎮、被反日會認爲日貨扣留、特於昨日來鎮、向省府接洽、由省委何玉書接見、據云該項牛奶粉所用洋鐵罐、有一部份係以前日人在美國所定、而未曾用者、該公司爲一時便利起見、於外面加漆一層、即用以裝置牛奶粉運華、惟將上面之漆刮去、裡面尚有日本字、故被反日會誤爲日貨、該領事並帶來上海某公司向美國定貨匯單、紐約牛奶公司收款收據發票、暨外洋輪船公司提單等件、作爲證據、請求發還、何委員當即請其補具正式公文、再行核辦云、

非法扣留糧食 省商聯會請嚴禁

（鎮江通訊）江蘇全省商會聯合會、以各地販運糧食出口、圖獲厚利、致內地糧食缺乏、因而糧價昂貴、亟應嚴行禁止、以杜奸商偷運、漏海放洋、乃各縣主管機關、往往藉禁止出口爲名、動輒留難、以致運商固有損失、民食亦受影響、故特呈請實業廳、轉呈省府通令各縣、對於內地流通之糧食、不得藉故留難、如有非法扣留、應將負責人員嚴懲、以儆不法、而重民生云、

西隄第二段工程進行

（鎮江通訊）修復運河西隄工務所、電蘇建廳稱、西隄第一段甲種石肋一百格、乙種石肋二百七十四格、業已工竣、第二段石肋連同增做救生港南北兩裡頭之格、計十一格、均於二十四日告竣、搭砌碎石坦坡工程新石到後、近數日加緊督促夫工補砌、連前湊成工長、完竣部份已有一千四百丈云、

張謇大做陰壽

（南通通訊）念八日爲南通已故之紳士張謇八十冥誕、地方各界、盛大祭典、分就濠南別業俱樂部、張氏嗇堂、唐家閘等處、各設禮堂、佈置均極堂皇典麗、熱鬧非常、並延約僧道尼分班誦經修懺、鐘磬梵音、響遏行雲、另有放燄打火流星及種種雜耍、各顯技巧、盛極一時、張墓在南郊袁保二圩、山明水秀、風景幽然入畫、墓園景物尤佳、花木扶疏、亭池錯落、規畫瞬逾數年、費款數萬、工程之巨、於此可見、墓上羅列花圈無數、以各團體所送者爲多、如陳陶遺韓紫石等、均有餽贈、是日四方人士來此瞻拜者、無慮數萬人、城南道上、車水馬龍、肩摩轂擊、賓從雜遝、士女如雲、其盛況實通邑近十年所罕覯、墓上之銅像巍立、甚爲莊嚴、午刻各界復於此舉行聯合公祭式、由縣長張棟主祭、各機關各界領袖陪祭、張兄退庵及子孝若、暨家屬敬禮等、均以主人地位、頻頻向來賓致謝、公祭歷兩小時始禮成而散、祭文係劉伯英所撰、又園門前高搭綉綵牌樓數座、其中綴有優見杖朝等字、極華美燦爛之至、餘如俱樂部及唐閘各處、所紮彩牌、均綴以五色電炬、入晚燈火輝煌、照耀如同白晝、遊女塞途、有萬人空巷之概云、

銅山黃奎工程 建廳驗收

（鎮江通信）銅山工賑疏浚黃奎南河業經告竣、由該縣建設局請建廳驗收、經派指導工程師馮旦、前往驗收具報矣、

虎疫猖獗 蔓延城鄉死亡相繼

（無錫通訊）入夏以來、虎疫猖獗、城鄉內外之患此症而死亡者、不可勝計、最近又蔓延至第五區、西漳陸家橋一帶、前日有陸家橋鄉民高性大之妻、於早餐之後忽覺腹痛、繼之吐瀉、勢極兇猛、雖經延醫診治、但竟罔效、延至旁晚斃命、翌日顧街鄉毛家橋巷孫阿洪之妻、亦患此病、不半日而身死、同時有六旬老翁孫培基者、亦於前日夜半、驟覺腹痛、上吐下瀉、延至昱晨畢命云

（高郵通訊）本縣發生霍亂、死亡相繼、已誌前報、本城現經人配製靈公散、功用甚大、現各鄉如三垛界首王營等地、近發現甚烈、因鄉間無相當藥品治療、致束手待斃、已死去數十人云、

國債基金管理委員會還本付息通告

查六月底及七月十日應付各項債券本息除治安債券利息定於七月十日起開始付款外餘均於六月三十日起由各地中央中國交通三銀行遵照財政部規定之應付本息數目表開始付款特此通告

大來輪船公司 美國郵船公司

七月十二日傑弗遜總統開往美國西雅圖
七月十三日麥迪遜總統開往香港及小呂宋
七月六日亞丹士總統開往香港及週遊世界
七月八日威爾遜總統開往花旗紐約經舊金山及巴拿馬運河
七月九日胡佛總統開往香港及小呂宋

如蒙惠顧請駕臨敝公司客票部接洽無任歡迎
上海廣東路三號
電話一五三二九

上海市商會徵集救濟慰勞捐欵物品辦事處公告

本處代收救濟慰勞欵物其捐戶銜名及欵物細數均經隨時分批每五日登申新時事三報公告一次在案惟前項公告係根據各分辦事處報告列登其中尚不無遺漏或發稿後被手民列誤之處茲以本處各項事宜均告結束所有前經遺漏及列誤各欵自應一併登報更正俾完手續令分別臚列於后

一、重複　勝豐洋念元　銀行公會代收二萬元

二、少登　綢緞業公會山東河南絲綢組一千一百元前登一千元應補一百元　宜昌其春輪全體職工洋一百念元　烟兌業公會洋二百六十六元　徐其修洋五元　豆米業公會洋五千元

第一分辦事處（銀行公會）來函更正照登如下　余允祥五元誤五十元　陳纘初關景嵐潘芳五各三十元誤吳翊唐與陳錫佳爲二十元　郎侃如五百元誤五元　馮培基十元前報館手民漏去十元二字　陳半癡五十元誤五元　張友三三元誤三十元　韓襄一五元前報館手民漏去元字　紫陽里八元三角又小洋十四角誤四角（完）

上海市商會徵集救濟慰勞捐欵物品辦事處公告

本處收支總賬業經於六月十八十九兩日登報公告在案惟內中關於第一分辦事處（銀行業公會）經收未解欵項部份賬略當時因尚未核准該分處報銷不及列入公告當經註明此部份賬目應俟該分處報告送來後再行另案公佈茲准該處六月念五日來函內稱逕啟者查本處現已辦理結束除將辦理經過繕具報告書外其餘欵項下結存各銀行欵項相應開具支票及現欵退票連同各項單據等一併並請察收並據見復爲荷等由准此除將交來各件收存備查外合行將報告書公佈如后

上海市商會徵集救濟慰勞捐欵物品第一分辦事處報告書

查本處當滬戰方殷之時承貴會之託付辦理收欵慰勞事宜於本年二月五日起開始工作迄今四月有餘其收支賬目除經會計師潘序倫君查核完竣並代編製各表外合籌辦理經過概舉於下（一）收入概況

查收入方面其經募項下初由國華銀行移交來洋十三萬九千一百四十八元六角七分（內銀行公會交存洋十三萬七千九百七十四元六角七分國華銀行直接收入洋一千一百七十四元）又由中匯銀行移交來洋六萬五千〇七十一元七角六分迨本處成立後共由銀行公會及中匯銀行代收洋十三萬二千一百六十七元六角一分（內銀行公會代收洋十三萬〇三百三十三元八角一分併存國華銀行又中匯銀行代收洋一千八百三十三元八角併存中匯銀行）合計共經募洋三十三萬六千三百八十八元〇四分其他收入如洋厘餘水等計洋三十八元四角九分以上共收入洋三十三萬六千四百二十六元五角三分（二）支付概況查支出方面其購買物品慰勞各軍隊及補助各團體等項下初由國華銀行經付洋二萬九千四百〇二元三角八分又由中匯銀行經付洋一萬四千〇〇九元九角後由本處經付洋十七萬六千七百九十五元四角七分三處共付洋二十二萬〇二百〇七元七角五分均係會同地方維持會處理者此外又交貴會經付洋八萬元及五千四百六十六元三角五分（規元四千兩）合計共付洋三十萬〇五千六百七十四元一角其他支出如僞票劣幣兌換損耗及電報費等計洋一百〇九元一角四分以上共支出洋三十萬〇五千七百八十三元二角四分（三）存欵概況以上收支相抵結餘洋三萬〇六百四十三元二角九分此項餘欵除存退票洋二千〇五十六元四角外現存國華銀行洋一百三十三元二角九分中匯銀行洋二千八百九十五元六角六分中國企業銀行洋一千一百十一元九角浙江興業銀行洋二萬四千二百三十元〇〇四分及現欵洋二百十六元（四）未完手續

查本處代收欵項內有由美記送來菲律濱宿務華僑捐欵元三千兩一千兩三千兩一千五百兩八百兩等五欵合計元九千三百兩當時因無原捐欵信函且亦未經指定捐入何處故除將收撥製給美記交與原捐欵人外遂將該欵併存國華銀行收入慰勞金戶嗣據十九路軍駐滬辦事處函稱因接原捐欵人電稱該欵保匯交該軍者請予將欵轉撥等情本處當復以關於該軍糧食物品料以及一切防禦物品等均任此欵內撥付名義上雖由本處代收事實上仍供該報之用等語未予將欵轉撥惟雖與該軍磋商再四並經本處電知原捐欵人盤明迄未解決是以嗣後該軍不再要求將欵轉撥則已若再要求須請貴會照數轉撥應符原捐欵人意旨而完本處手續上列各項係本處成立後迄現在止之經過概要本處理合辦理結束將收支情形及未完手續據實報告如上此致上海市商會徵集救濟慰勞捐欵物品第一辦事處報告二十一年六月二十四日

江灣賽馬

國際七月二日（星期六）本會舉行第一八二期賽馬准下午一點一刻鐘起賽會員搖彩套頭票每套售洋十元五元請向靜安寺路七二二號本會佰購特此佈告　注意如遇天雨決不改期　萬國體育會啟

一紙公函震驚洛桑
德主修改凡爾賽和約
方允繼續償付任何賠款
前日三國會議結果黯淡

▲哀的美敦書式之公文　(國民新聞社念九日洛桑電)德代表團正式發表德總理巴本已致文英相麥唐納、告以若欲德國繼續償付任何種類賠欵、必以修改凡爾賽和約中歧視條文爲代價、此訊發表後、頓使此間大爲震動、咸想此文性質、等於哀的美敦書、數大國代表、並表示苟非法國接受此條件、會議恐將中止、而一般人亦料德國條件、未必有讓步餘地、

▲需要安全爲德而非法　此文係用德語構成、由巴本親致麥唐納、未附譯文、聞內容絕簡、並無外交文件習見迂迴藻飾語、僅質直聲稱、德國不欲再付賠欵、但若能修改凡爾賽和約、則德國亦願稍事讓步、第所繳之欵、當視爲對於歐州財政經濟善後之輸助、並直率表示、目下需要安全者、乃爲德國而非法國、當此文送達英相後、德代表團某要人、卽語美聯社記者、德國要求之修改凡爾賽和約、係直接指其軍事條文、卽自停戰以後、強迫削除德國軍備者、

▲致牒經過突兀而嚴重　按今晨十時四十分起、德總理巴本與法總理赫禮歐、會在洛桑宮殿旅館密議一小時、乃休會之後、巴本立以此文送達英相、當兩人開始談判時、據聞方從事最後努力、以謀得一折衷辦法、故德國此文、全出各國代表意料之外、不虞法國既有強硬要求後、德國復出此抗衡態度也、旋巴本於正午出宮殿旅館、逕返所寓薩伏瓦旅館、攜取浴衣、卽赴湖濱沐浴、態度雖嚴重、而神色自若、有叩其意見者、皆被婉拒、不允有所表示云、

▲六大國集會卽告結束　(國民新聞社念九日洛桑電)此間鑒於德國發出除非修改和約、不允重付賠欵之公文、多料賠欵會議、恐在今日下午五時六大國舉行會議時、卽告結束云、

▲又一篇露骨坦直宣言　(路透社念九日洛桑電)德代表團今日發表重要宣言、述昨日麥唐納赫禮歐巴本三人間之談話、其中有警句曰、必戰勝國銷除凡爾賽和約中之畛域、而後世界之信用、始能恢復、文中稱法人所傳之消息、足以起人誤會、謂巴本曾切實聲明恢復平時之實業狀況、全賴賠欵制之終止、故最後付欵之議、實不能容納、試問德國平等權未復、安全未定之時、其能於重整世界經濟結構之共同努力、有所貢獻乎云云、

十三年瞬息光陰　何曾有些微覺悟

(路透社二十八日洛桑電)英麥唐納、法赫禮歐、與德巴本、會商三小時又三刻之久、卒未打破刻在繼續中之僵局、會議後發表公報、據稱英相麥唐納、明日請六大國代表、再開一度會議、俾設法完成大會之工作云、所謂完成大會工作者、殆爲結束大會工作耳、今日爲德國簽定和約之十三週紀念、而各國主要政治家適於此日集議、作最後之努力、以期解決賠欵僵局、當集議時、德國格萊夫齊泊林大飛船、徐徐飛過、高度甚低、殆有戰爭時之空氣、

於經濟上便利、或增加的安全、或稅則上更改、或德方前所暗示之任何切實提議、均準備接受、但德方未有任何切實提案云、據法人消息、巴本曾稱如取銷凡爾賽和約內之政治及軍事條欵則德國或可考慮償付一筆欵項、以作交換條件、但若僅勾銷賠欵、則德國不能作任何償付云、德官方現守極端緘默、

新途經一線曙光　端賴英相之經營

麥唐納之努力、未能闢一新途經、以達到迅速美滿的解決之目的、則此度賠欵大會、欲不失敗、殆不可能、法國發言人發表一文、微露一線希望、據稱麥唐納刻正慘淡經營、擬謀一種妥協云、迨聞英法德三國總揆私人談話多時、迄無進步之消息後、一線曙光、復歸黯淡、雖全局情勢、今猶未十分明瞭、但衆覺英相之一再斡旋、已緩和空氣、故英人方面、至少抱一種沉靜的樂觀、

德與法各執一詞　又傳漸見接近說

且聞法德立場、漸見接近、取銷賠欵之原則、在實際上已爲雙方所承認、不過雙方各欲得關於彼此要求之更詳細的說明耳、英人雖尙作樂觀、但法代表團發言人則稱、德方拒絕作任何之退讓、故明日德法總揆以及兩國財長專員等之會議、雖有結果、惟法方對於情勢之嚴重、或未免張大其詞、冀以壓力施諸德方、使其退讓也、或謂法總理赫禮歐於會[illegible]、法國對

下次不必在餐車中進餐

(國民新聞社二十八日洛桑電)此次洛桑談判、形勢常呈兎起鶻落、倏忽易態之觀、今日復有一次急遽變化、當晨間各代表在旅館陽台燦爛日光中進餐時、腦海中猶存下次晨餐是否將在歸國途中餐車內之遐想、迨至今夕、皆已深信目下尙毋須預定睡車、或者再須歷一星期、方能在火車內進餐、並可攜歸類似協定性質之一種會議結果、不必空手而返也、此種形勢、再起劇變、固未可知、惟在目前、則人人皆認已在籠罩會議之黑雲間、得覩一線曙光、今夜英代表團尤覺樂觀、謂至晚在下星期初、當可有各方皆能接受之解決辦法出現、

形勢轉緩由於英相斡旋

按今日形勢之轉換、由於英相麥唐納、法總理赫禮歐、與德總理巴本、自晨至於晚七時三十分、竟日談判之結果、其會議情形、尙無正式消息發表、但聞赫禮歐雖拒絕讓步、已從英相之勸、將法國所提要求最後付欵及規定若干數目之說帖、暫行擱置、

德法續談國際基金計劃

聞赫禮歐已允明晨重開德法直接談判、渠將與德總理巴本會晤、而同時德法財長馬丁與克羅雪克、亦將會商某某數點、現信屆時所討論者、將爲關於國聯副總祕書阿文諾爾所提出之設立國際基金計劃、阿氏計劃、俟將來與美國談判完畢後、卽以國際基金償付美債、並將此作爲歐洲善後之基礎、至基金總額及籌措運用方法等、尙未發表云、

▲法當軸又有返國就商說

(國民新聞社二十八日洛桑電)今夜法代表團發表、法總理赫禮歐與財長馬丁、將於星期四啓程返巴黎、與閣員及政界要人商權法國對於取消賠欵之條件、同時又表示法方認英方之樂觀、尙未免爲時過早、謂今日之談判、並未有實際結果、僅開啓一繼續談判之門而已、

可驚之失業人數
各國均有增加

(哈瓦斯社二十八日日內瓦電)據國際勞工局統計表所載、除芬蘭與波蘭兩國、失業人數、已略有減少(百分之一)外、其餘各國、均日有增加、國際勞工局發表之數字、因各統計機關所採用之方法互異、不能爲國與國間之比較、但此項數字、可與上年份同期之統計對照、德國今年六月失業工人總數、爲五、六七五、三〇七人、上年六月、則爲四、二一一、〇〇〇人、英國及北愛爾蘭、今年六月、爲二、八二二、八四〇八人、去年六月則爲二、五七七、九一六人、法國爲三一五、五〇二與五一、〇〇〇之比、意大利爲一、〇〇三二、七四五與七〇〇、〇〇〇之比、捷克爲四八二、〇〇〇與九四、〇〇〇之比、照例每年春季農忙時、可以消納多數工人、但今年則毫無影響云、

上帝胡不佑信徒
虔敬朝參聖堂　歸途慘遭覆車

(哈瓦斯社二十七日杜白林電)天主教大會散會後、從各處來此與會之人、昨日起、卽紛紛動身歸去、今日首途之人、則更爲擁擠、今日有大批輪船、從杜白林開往美國意大利荷蘭等處、有一滿載歸客之長途汽車、行至距杜白林十二啓羅米突許之雷克斯里普稽畔、因司機不愼、猛觸橋壁、乘客大部分跌入里菲河中、有三人受傷頗重、聞過去一星期中、從各處遠來赴會之人、在愛爾蘭用去之金錢、在五百萬英鎊以上云、

暹羅新憲法簽定
君主權力大受削減　議會暫由軍人組成

(路透社二十九日曼谷電)暹羅王今日簽定臨時政府所擬之憲法、規定最高權力屬於人民、故君主權已被削減、以後行使最高權力者、爲國王、人民議會、民黨委員會及法院、君主命令、必經由民黨委員會之一委員副署、君主如不願批准議會所通過之法案、可退回覆議、但若君主與議會意見仍不一致、則議會得單獨公佈之而成法律、議會最初以民黨代表之軍人七十人組成、但在六個月內、由人民改選半數、依照新憲法、女子有選舉權、現重要親王之仍被幽禁者、僅儲君浦利布云、

特拉親王一人、

(國民新聞社二十九日曼谷電)暹王已於今日下午簽署民黨領袖所呈憲法草案、今後世界專制國家、又以一夕兵變、減去一個、自明日起、暹羅將成爲立憲君主國、此項詔書、明日午前當可頒布、

(國民新聞社二十九日曼谷電)暹王簽字之憲法、規定暫由民黨握狄克推多權、俟人民教育程度較高、習於自治政制、乃授以完全參政權、對於建設立憲政府第一步、先組織參議院、其議員半由民黨執行委員會推舉、半由人民直接選出、但不問選自何途、每人概有一投票權、

南德巴邦復辟說
農民黨首領所傳

(國民新聞社二十九日柏林電)巴威利亞農民黨領袖海姆、告倫敦每日捷報慕尼黑通訊員、逆料巴威利亞不久將宣告復辟、據稱巴邦人民百分之七十五、主張君主政體、廢太子必有宣布爲王之一日、但該時巴邦仍毋須與德國脫離云云、按海姆爲著名保皇黨人物、此間聞訊、雖頗引以爲慮、但官廳不甚重視、因知上巴威利亞海姆之鄉黑、並效忠巴威利亞舊王、但巴邦大多數人民、今日仍反對復辟云、

▲國社黨奉命穿制服　(路透社二十九日柏林電)國家社會黨今已佔與巴伐利亞邦對抗之地步、蓋今日興登堡總統下令取銷國社黨衣黨中制服之禁令、惟在實在危及公安時、得加禁止、露天開會、前亦在禁列、今許在四十八時前報告警署而舉行之、國社黨從此可在巴伐利亞等邦衣其黨服、而無被拘之虞矣、

不侵犯條約成立
俄法波羅互締

(國民新聞社二十八日華沙電)俄國與羅馬尼亞締結互不侵犯協約之障碍、今已祛除、該約本星期內將在日內瓦由兩國代表簽署第一字、故俄國與波蘭所訂之互不侵犯協約、今有早日批准之望、俄羅之妥協、聞由波蘭外長柴萊斯基斡旋之力、雙方對於向爲窒礙之比薩拉比亞問題、已商得同意、俄羅與俄波互不侵犯協約批准後、俄法協約、亦將批准、蓋法國曾以與其兩國同盟國締結同樣協約、爲其批准之條件也、

各國視綫又集矢軍縮
英外相飛抵日內瓦
對胡佛氏縮減三分一計劃　英法日三國已定應取態度

各代表到達訪問集議

(路透社二十八日倫敦電)英外相西門、內相薩繆爾、今日匆促離倫敦前往日內瓦、以便促進軍縮程序、聞美代表吉白生、今日午後由日內瓦到洛桑、與英相麥唐納談軍縮會議事件、軍縮總委員會定下星期內集議、今日有八國代表、集議於日內瓦西班牙代表之寓所、討論胡佛提案、決定畢比代表向美代表團詢問胡佛總統關於陸軍提議中所謂「警察成分」之詳細辦法、

(哈瓦斯社二十八日日內瓦電)西門乘飛機於下午五點鐘抵此、當卽往訪軍縮會議主席漢德森、略談片刻、旋赴洛桑、將與麥克唐納談論與軍縮相關之問題、尤以胡佛提案爲要、此項問題英內閣討論甚久、麥克唐納未嘗出席、故西門氏擬將閣議情形、以及內閣所擬英國對於胡佛之提案應取之態度、報告首相最近期內、西門並擬將英國建議案、提交美代表吉白生、

英閣員擬定折衷辦法

(哈瓦斯社二十八日倫敦電)英國之半官式方面、以爲內閣閣員、昨日已將軍縮計畫、大致擬就、英國代表團、前在日內瓦提出議案、擬於性質上及數量上裁軍各種方案之間、定一折中辦法、此次內閣所定計畫主要部分、卽爲此項折衷辦法、大約本星期杪、西門外相將在日內瓦、對於此項計畫、摘要陳述之、又英屬各海外自治領地對此項計畫之意見如何、英國必向各海外自治領地在日內瓦之代表詢問之、英國與其領地代表、向有密切之連絡、故各領地贊助英國軍縮計畫、諒不成問題云、

英政府將有切實表示

(國民新聞社二十八日倫敦電)今日英掌璽大臣鮑爾溫在國會答復工黨議員藍斯堡之詢問時、暗示英國對於胡佛裁軍三分之一計畫、不久卽能發表切實政策、工黨領袖、藍斯保問話時、聲稱、渠信胡佛之提案、能獲通過、如未能照其原有形式實現、至少須達到胡佛所提議縮減軍備之程度、英內閣對於此事之意見、業已一致、刻正加以鄭重研究、冀達到眞正成功之目的云、包爾溫又稱胡佛提案是否爲可達到其目的之最好形式、猶待考慮、倘認眞辦理之、如吾人所期望、則軍縮會議或須展至可能的最早時期、重行召集、俾在各國中實行因通過此提案或與此相似的提案而決定之軍備程度云、

法代表討論應取態度

(哈瓦斯社念八日日內瓦電)明日日內瓦法國代表團、將有重大會議、討論法國對美國軍縮提案應取之態度、赫禮歐除有特別事故外、准於明日赴日內瓦、法國陸軍部長彭古、海軍部長萊格、航空部長班樂衛、及殖民部長沙羅、已將美國提案、交部員研究、並已與擔任國防之法國高級長官會商此事、法國代表團會議時、此四部長將各發表其意見、俾代表團決定在如何限度以內、胡佛提議之辦法、能列入軍縮一般公約之內、而爲法國所承認云、

日陸省決無考慮必要

(日聯社二十九日東京電)陸軍省本日下午二時開軍事參議官會議、荒木陸相報告美國總統提議軍縮會議之軍備減縮三分之一案、日方決無考慮之必要、仍以既定方針進行會議、

日海省彰明較著表示

(路透社二十九日東京電)今日探悉、海軍省已電告軍縮會議日代表團中之海軍人員、謂胡佛總統計劃中之縮減海軍辦法、幾全爲海軍省所反對、此種辦法、將減少日本之國防、且將使日本完全停止造艦四年、失業者將因以愈增云云、惟外務省尚未準備以訓令致日總代表松平、

漢德森準備開會工作

(哈瓦斯社二十九日日內瓦電)軍縮會議主席漢德森、今日重行開始大會工作、正午約請若干代表團午餐、席間彼此商議以後數星期大會工作之程序、應如何規定、

土耳其縮軍先聲

(哈瓦斯社二十八日安哥拉電)土耳其議會、昨日已將預算案通過、其總額爲一六九〇〇〇〇〇〇土幣、其中國防經費、占四千萬、(一九三一年爲五千萬、一九三〇年、爲七千一百萬)、國防部長、謂政府採緊縮政策、足以表示土耳其贊助一般縮減軍備之計畫、而於國防無所妨害云、

南愛廢誓案經修正通過

(路透社二十八日杜白林電)南愛自由邦參議院今日修正廢除宣誓案而通過之、此案經修正後、已與原案形式大不相同、郵電部長稱、此案雖爲政府計劃、但在目前形式中、政府不能接受之、政府將以此案送衆議院覆議云、自由邦領袖凡勒拉本擬親赴哇太華、出席帝國經濟會議、玆因國內政務紛繁、加以廢誓案爲參院修正、已喪失本來面目、國事因此愈形困難、故屆時將未能赴哇太華、

渥大瓦帝會英方出席人員

(哈瓦斯社二十八日倫敦電)渥大瓦帝國會議之英國、將以海外自治領地大臣湯姆斯、商部大臣倫西曼、殖民大臣立斯脫爵士、農務大臣吉爾摩爵士、陸軍大臣海爾珊勛爵爲代表、而以包爾溫爲首席代表、財部大臣張伯倫、能否出席、尚未可知、英國工團總幹事會會長白郎萊、及祕書長西脫利納、代表工團、隨同前往、渥太瓦會議程序、尚未完全擬定、開會日期大約由七月二十一日起至八月中旬爲止、屆時出席者、將有行政界人物三百餘人、新聞記者百餘人云、

法國官民反對增稅減政
赫禮歐左右爲難

(國民新聞社二十八日巴黎電)國稅繳納人聯合會代表法人五萬人、今日呈告致府、謂擬增之稅、雖屬甚微、但民衆擔負已重、不堪再增、若果實行、惟有抗稅以應、政府如覺有平衡預算之必要、僅能藉減俸以事彌補云云、此項宣言、益增赫禮歐政府之內國困難、而使處於進退維谷之境、蓋昨日文官聯合會方呈報當局、拒絕減俸、否則將實行消極抵抗、

日本內部變易未已

▲警察官將續有更動　(電通社二十九日東京電)內務省今日發表更動警視廳部長、明日發表更動地方警察部長、調動人數達七八十名、免職者政友系約十名、及浪人組之復活者約四五名、其他擢用新進之士、

▲齋藤召集地方官會　(電通二十九日東京電)政民兩黨關於更迭地方長官、當初爭論甚烈、現已解決、齋藤內閣定七月中旬、召集最初地方長官會議、齋藤首相山本內相等、決關於標榜舉國一致之現內閣施政方針、農村救濟方案、人心安定等、爲重要之訓示、

▲新黨組織準備機關　(電通社二十九日東京電)脫離民政黨之山道襄一氏等、今早九時在麻生久尾、訪問安達謙藏氏、討論組織新黨之具體方法、結果決於七月一日、在鐵路飯店設立國策研究倶樂部、在此會時、安達氏亦將出席、徵取各方之意見、參加者爲脫離民政之八人、與中野正剛氏等東方會之四人云、

公使夫人賽車肇禍案
引起治外法權爭執

(國民新聞社二十七日巴黎電)委內瑞拉駐法公使署、祕書卡第那之夫人、係委內瑞拉總統之女公子、上星期在蒲洛湟林賽塲、作汽車競賽時、其車突軼出賽徑、撞傷約二十八人、今日巴黎警務法庭審問此案、被告律師聲請卡第那夫人、享有外交官治外法權之特權、(卽不受所駐國法律管轄)、要求註銷本案、公訴員則強硬抗議、現已成爲法律爭點、今日巴黎全體報紙、亦不認被告律師聲請之正當、要求激底修改外交官特殊權利之規例、但卡第那已發聲明書、竭力辯護、謂其夫人一切行動、應受外交官同樣待遇、並謂渠願竭其家財、補償此案損害、對於一切被害人之要求、務將盡力謀其滿意云、

五強國民間航空業預算比較

世界新聞社云、據東報載、一九二六年至一九三〇年之五年間、世界五強之民間航空預算如下、(單位千日元)、

日	一一、五五〇
英	二三、四七〇
法	二八七、四二〇
美	六〇、九五〇
意	一九、九〇〇

英爲日之二倍、法爲日之二十五倍、又同期間日英法三國政府對民間航空之補助獎勵金如下、(單位千日元)

日	八、一二〇
英	二四、八七〇
法	一三四、二七〇

時事新報爲籌建韓光第將軍紀念塔緊要啓事　徵求意見

九一八之變，疆吏不稍抵抗，委棄東省，本報痛忠義之不復見於當世，爰有旌表韓光第將軍之倡議，社評朝布，響應夕至，紛賚本報以圖成，事關民族，其何敢辭，因任鳩金之責，並作建塔之謀，此去年十一月中旬事也，其後馬占山將軍[illegible]於黑境，第十九路軍邀擊強寇於滔溪，於是國人並濟馬將軍，近援十九路，旌表之議遂置緩圖，捐募所得七千三百餘元，迄存銀行，辦法未決也，最近二旬，迭接各方來函，或〔一〕主張建塔旌表，以符原議，〔二〕主張移贈韓將軍遺族，以謀實惠，〔三〕主張移助戰地同胞，以救流滯，〔四〕主張移助東北義軍，以鼓士氣，種種主張，莫衷一是，本報以爲處置捐欵除照原議而外，如擬變更用途，必須徵得捐欵者之同意，用特公告徵求意見，務請捐欵諸君惠賜指示，(請用捐欵時姓字並註明欵額及收據號數)以便公決處理，無任企禱，

功效出衆

▲爲濟世起見不顧血本
▲用王道重料功效出衆
▲治一切痧疫起死回生
▲每年銷數達數萬萬瓶
▲今年加工監製供需要
▲歡迎本外埠零躉批發
▲願公共機關慈善團體
▲速至本藥房預爲購備
▲有四十瓶一盒售一元

上海四馬路　太和大藥房發行

喉癢聲低之咳嗽、

如服各藥無效者　不可不試

唐拾義久咳丸

世界各埠均有經售　每瓶一元二角

昨洋厘價慘跌 復破進九分關

因證券交割頭襯孔多 鈔票限放現洋益壅滯

銅元續漲千文不見新價

▲概況　昨因證券交割、頭襯孔多、故市場實氣甚虛、結果大致下落、銀根亦覺鬆滯、茲將詳情列下、

▲厘拆　「洋厘」早市爲六錢八分八厘半、午市爲六錢八分九厘、結果較前日、又跌一厘六二五、「銀拆」早市一錢、午市八分、較前日共跌四分、劃頭加水六七分、銀行掛牌四分、

▲交易　「洋欵」早市洋匯劃頭欵、做出一百三十八萬五千、午市九十二萬、鈔票早市四萬、午市五萬、場外鈔票、早市七萬、午市九萬五千、支票早市五萬五千、午市五萬、銀行交易、銀市二百〇五萬、小錢莊交易八十餘萬、新交易三十餘萬、早市轉賬四百二十餘萬、午市交易七十餘萬、「銀欵」拆票交易、押欵交易一百餘萬、

▲收解　「銀欵」銀行收解、華商票欵二百四五十萬、外商二百六七十萬、各種拆欵九百餘萬、結欵收解六七百萬、出倉一百二十萬、錢莊銀公單、收解二千七百餘萬、劃頭欵收解四百七十餘萬、各路匯欵、收解九百餘萬、收現二百餘萬、「洋欵」各銀行洋戶往來、收解三百三十餘萬、鈔票進出二百餘萬、錢莊洋公單、收解九百四十餘萬、洋劃頭欵、收解三百四十餘萬、拆借洋欵三百餘萬、

▲輔幣　四開小洋、早市爲五錢八分四厘半、午市爲五錢八分三厘八毫七忽半、較前日微小一毫二忽半、交易早市十八萬角、午市二萬角、八開小洋、兩市同爲五錢九分七厘、交易早市二千角、午市無交易、銅元改爲一千文、爲四百二十八千文、又現從前未有之新奇價、

昨近期七月份 標粉跌破八錢關

驟見七年來未有之新低價　經濟衰落外粉侵銷之結果

▲標粉　昨日粉市、自晨至暮、無盤不在狂跌中、實堪駭人聽聞之事、查茲坎麥電、固漲一二角、惟本埠粉商、非特不因此望好、反均看疲、一般近期、多鑒於環境惡劣、若欲堅撐、延至下月了結、誠恐兇多吉少、不如趁早忍痛求脫、斯時客幫、竟無動靜、加之阜豐廠拋賣八九月期粉、不下三萬包、於是實氣愈濃、近期計跌一分二厘五、其他各月、計小七厘五與半分、半日間成交祇九萬包、粉市竟跌一分左右、可見其軟弱無力也、▲午後市場人心、依然不振、各月開出、一致續跌、實因粉之去路、捨向所中套賣、竟無別法、故拋賣紛紛、總計所拋近遠期、當在二十餘萬包、繼後賣戶始終超過買戶、粉價愈喊愈低、好像不値錢者、近期之一兩八錢關口、經重重壓迫、居然冲破、跌爲一兩七錢九分七五、斯時場中形勢惡劣、人心虛弱、實爲見所未見、究其原因、無非受外洋粉麥之經濟侵略、內受金融緊縮之逼迫、此爲粉市最大之致命傷也、後市買賣、非常熱鬧、計全日共成交四十萬包、結果七八月比前日計小二分半、九月按去月小二分七五、十月小三分二五、十一月小二分半、年各粉市最小價、爲一兩八錢〇二厘五、昨日七月份之收價、竟跌過去冬之最小價、查民國十四年間粉市、最小到過一兩六錢七分左右、然未久、卽行上升、此後數年間、最小價約在一兩九錢左右、昨日七月份、竟小到一兩七錢九分七五、實爲七年來所未見之最低價、

昨前市標金劇變

▲統核續漲二兩光景

▲全市七兩迴和　昨（二十九日）標金變動力不小、趨勢高翔、始終有七兩餘迴順、統核續漲二兩光景、各號出納踴常、統計求過於供、初開卽強、旋後趨疲、曾敲破七百五十兩、蓋美金見鬆、復轉和緩、乃套頭拋出、銀行尚能吃進、尤因標而上實氣鼓勇、突呈鋒銳、午刻則平、後市因逢週三、外匯無市、職是買賣稀少、乃價盤旋於五十三四兩、形勢極平、今將終日詳況錄後、

▲開盤漲後猛跌　自早八月份開盤、卽加一兩二錢、爲七百五十三兩八錢、雖美銀勿更、私電則減八分之一、大條已跌十六分之一、而匯兌略小、人心似堅、繼爲五十四兩五、買者活動、不意一般另戶頭寸、紛紛來賣、致價向下、蓋之美金不緊、反而帶鬆、八月份可結七五、至九點三十分、僅計五十二兩二錢、匯豐掛牌勿動、斯時站定之勢、繼略加四五錢、內部又鬆、九月英金、對做一七八一二五、十一月美金初售一二五、既而難賣、竟要二五、更以各號、如福餘恆餘兆豐昌益餘福太亨鴻康永及物品等脫售、一剎那削去五兩另、其間只有數錢上下、至十點時、猝爲四十七兩半、頃聞花旗匯豐銀行、尤以華比吸十一月美金二五、匯豐吸一八七五、而近期六八七五可售、又以福餘恆餘等上塲買進、一跳三兩、十點一刻後、復出五十兩關、再增一兩餘、至十點半、爲五十一兩四錢、半小時中、不逾一兩之譜、斯時另戶脫手、回小一兩、十點三刻後、開美金一二五可售、又傳裕豐永由他號代進、乃套出美金、又福餘恆餘義豐永恒昌永鴻康永元茂永等競購、以故市價扶搖直上、統漲五兩之譜、十一點念餘分、爲五十五兩、竟無回頭、一路向前、十月美金、僅結三十兩、雖由廣帮來出、不爲所動、惟至十一點三刻、略退二兩、計五十三兩、迨收市三兩半、重新抑小四五錢、物品做小三錢、

▲後市上落較小　後市開盤五十三兩一錢、次爲二兩七錢、賣出者稍多、仍爲三兩一錢、二點念分以後、似乎向上、乃鴻康永志豐永兆豐昌元茂永買進、遂加一兩餘、惟二點半至三點三刻、祇有數錢迴轉、將至四點、爲五十四兩六錢、大連帮及另星多頭略出、抑落一兩、四點十分、爲三兩三錢、繼而元茂永物品義豐永、前來拖進、並聞投機商兜某購買、瞬漲一兩、迨四點三十分、收盤五十四兩五錢、較前天、計漲一兩九錢、續又抬至五兩、乃物品做大三錢、按終日最大五十五兩、最小四十七兩五錢、計有七兩半差額、赤條加十兩、掉期批相差五六二五、早開實價、現期平、

▲撳七十兩內外　揭價以美金掛價未更、故仍爲八百念兩、計撳七十兩內外、午時六十五六兩、下午六十五六兩、較前日少撳二兩左右、登帳七月五十九兩、八月五十四兩、補水五十九兩、下午六十兩、

▲交易求過於供　檯面上交易尙勁、大致買方居多、統計元茂永恆餘福餘內興元興永義豐永鴻康永大興永兆豐永乾昌祥同春永恆餘均出、爲數無多、因週三和、出納紛紜、恆興金豐順利福泰、等元大永均出、物品套頭、出入無定、下午元茂永兆豐昌鴻康永義豐永均進、恆興順利元興永恆餘均出、其餘各號、均亦式微、例無套頭、其餘各號、爲數無多、因週三之交易、而套條額、約計一萬九千以外、比前日報告、略增幾百條、

外匯由疲轉穩

昨本埠匯豐掛牌、僅香港應漲一二五、德匯回縮半馬克、餘皆如舊、造銀行實際成交之價、由疲而轉穩定、然無過大伸縮、惟金價雖有七兩餘曲折、終則略漲、迨午刻收市、比較昨英美兩匯、咸無良勢、所有各號交易、以英金爲多、約有五六十萬元、尙不過銀行少數對做、美金套出遠期、套回金子、套價約離開四十兩以內、間有少數向結近期、人心穩堅、下午因逢週三、向例無市、今將前市成交者錄后、

▲英匯　內盤早午間、僅以〇六二五上落、早間賣價、一先令一七五、至八七五、買價八一二五、至九三七五（有利出）正金進、七月八一二五、華比售與正金、七月八一二五、午收賣價六八七五、至八一二五、買價七五至八七五、

▲美匯　內盤早午間、不過一二五差次、掉期自本月至十一月、

二十九元五六二五、七月六二五、八月七五、九月八七五、十月三十元、十一月〇一二五、買價六八七五、至〇一二五、華比出八月七五、中行浙江互做七五、和豐出六八七五、三井進十一月一二五、浙江進十月同價、華比進十一月二五、浙江進七月六八七五、麥加利進十一月一八七五、浙行同價亦進、浙江出十月三十元、午收賣價、現期半元、七月加〇六二五、其餘各月份（每月加一二五）、十一月三十元〇六二五、又掛牌合銀、仍爲三兩四錢一分八八、

美銀現貨仍不變

▲孟買停市

昨接（二十八日）倫敦來電、大條銀回跌、大陸與印度、雙方均有賣出、中國稍有買進、交易不多、市面平、收市後市穩、又接紐約電訊、美銀價依然不更、計現貨二角六分七五、孟買停市、又美國五金交易所、遠期銀市、七月份小七毫、爲二角六分九厘、九月跌三毫、爲二角七分一厘二毫、十月份降一毫、計二角七分五厘、十二月升一毫、爲二角七分五厘六、一月份仍爲二角七分七厘、三月份小二毫、計二角七分九厘八毫、

倫敦大條回漲

（國民社二十九日倫敦電）今日倫敦大條收盤回長、近期爲十六便士六八七五、遠期爲十六便士七五、俱比昨日近遠期、漲〇六二五、（又電）今日倫敦對紐約匯價、開三元六角〇半分、

昨債券期貨交割

交割數一千四百三十七萬元

昨（二十九日）、華商證券交易所、以辦理六月份期貨交割、市場停市一日、查六月份各債券、交割數仍無多、統計爲一千四百三十七萬元、比五月份、約增四百九十萬元、就中鹽稅佔二百六十八萬五千元、二〇關二百三十九萬五千元、二〇捲一百七十八萬五千元、統稅一百七十七萬元、餘僅在一百萬元左右、九六則不及二十萬、金融始終無市、又各債券、除已於週一、先行劃帳四百五十萬元、其於昨日實行交割者、實僅八百八十七萬元、交割經過、仍順利云、茲將各債券六月期貨交易交割、及劃帳數、分列如表、（單位元）、

券別	劃帳數	交割數	交割共計
整六	一五五・〇〇〇	三七〇・〇〇〇	五二五・〇〇〇
關稅	三一〇・〇〇〇	四九五・〇〇〇	八〇五・〇〇〇
編遣	三二五・〇〇〇	八五五・〇〇〇	一・一八〇・〇〇〇
裁兵	三二五・〇〇〇	七一〇・〇〇〇	一・〇三五・〇〇〇
一九關	二七〇・〇〇〇	八六五・〇〇〇	一・一三五・〇〇〇
一九善	四六五・〇〇〇	四一〇・〇〇〇	八七五・〇〇〇
二〇捲	九二五・〇〇〇	八六〇・〇〇〇	一・七八五・〇〇〇
二〇關	六九〇・〇〇〇	一・七〇五・〇〇〇	二・三九五・〇〇〇
統稅	八三五・〇〇〇	九三五・〇〇〇	一・七七〇・〇〇〇
鹽稅	一・一八五・〇〇〇	一・五〇〇・〇〇〇	二・六八五・〇〇〇
九六	一五・〇〇〇	一六五・〇〇〇	一八〇・〇〇〇
總計	五・五〇〇・〇〇〇	八・八七〇・〇〇〇	一四・三七〇・〇〇〇

紐約股市榮辱互見

▲美東銀公司報告

週二紐約股市、上落不一、因是日各公司宣佈、關於發給股息之消息殊多、股市卽因之爲轉移、因各股榮辱互見、故平均價、無大上落、是日開市後、先聞「通用食品」股紅利由三元、減爲二元、市況遂呈疲勢、幸隨後、卽有美國罐頭公司、照常付利之消息、人心始轉、迨近中午「聯合化學染料公司」復宣布照常付利、市氣益堅、實業股因之平均漲額數分、鐵道股、則受「埃傑生」鐵道公司停付股息之影響、跌落殊多、惟公用股停滯不動、公債亦然、因洛桑會議、形成僵局、而支加哥銀行消息亦劣、故人心混亂、日內恐有續跌之虞也、附道瓊斯指數如左、

	六月廿七日	六月廿八日	上落
三十種實業	四二・九三	四三・一八	漲〇・二五
二十種鐵道	一三・七六	一三・四五	跌〇・三一
二十種公用	一七・一二	一七・〇九	跌〇・〇三

附美東銀公司上海商業證券指數

	六月廿八日	六月廿九日	
	一二〇・三三	一二〇・三〇	跌〇・〇三

一九三一—一九三二年最高　一二八・六六（一九三一年九月十九日）

一九三一—一九三二年最低　一二〇・三〇（一九三二年六月廿九日）

標紗始疲終堅花市奇堅

▲二十支人鐘標準　昨日紗市、始以環境不佳、銷路清淡、而廠家方面、復有套售、故台面續形萎下、但後以花市堅定、而市上川幫、需要又較活、所以賣戶缺乏、勢稍回堅也、全日賣出者、計長豐一千二百五十包、懋大九百五十包、遠大九百五十包、愼祀一千包、吉豐八百包、永大六百五十包、買進者、計明德一千三百五十包、同和九百包、恆德一千一百五十包、恆德一千二百包、各月期價如下、

	最大價	最小價	收盤價	比較	成交數
七月期	一九九・一〇	一九八・五〇	一九九・一〇	小・二〇	三・二五〇
八月期	一九九・三〇	一九八・五〇	一九九・三〇	大・三〇	二・五〇〇
九月期	一九九・五〇	一九八・七〇	一九九・三〇	大・三〇	三・〇五〇
十月期	一九九・六〇	一九八・九〇	一九九・四〇	小・一〇	二・〇五〇
十一月期	一九九・五〇	一九八・九〇	一九九・三〇	小・二〇	八・〇五〇

▲鄭州細絨標準　昨日花市、局勢堅定異常、緣比來外棉、雖無變化、但匯兌則日見背逆、致中外棉之比價、距離日遠、且迷日現貨之傳與日商紗廠者、爲數不少、因此一般人、概須抄起、台面遂呈乾燥、勢亦回好矣、全日買進者、爲長豐二千二百擔、吉豐二千九百擔、長和一千八百擔、同與一千七百擔、愼昌一千二百擔、賣出者、計大豐二千一百擔、協生一千六百擔、益成一千一百擔、慶豐一千一百擔、餘祖一千一百擔、榮興一千一百擔、各月期價如下、

	最大價	最小價	收盤價	比較	成交數
七月期	三八・四五	三八・〇〇	三八・四五	大・四五	一四〇〇
八月期	三八・六五	三八・二五	三八・六五	大・五五	九九〇〇
十月期	三八・八〇	三八・三五	三八・八〇	大・四〇	一〇〇〇〇
十一月期	三八・九五	三八・五五	三八・九五	大・五五	一二五〇〇

現紗銷路續佳

昨日現紗市況、以環境不佳之影響、而叉形萎化、但客銷則絨有起色、進胃以川帮爲較佳、全日共做開一千一百八十九包、內同行交易二十七包、各帮辦去、計寧波四十二包、廣東一百七十七包、內地二十包、汕頭三十包、雲南二百九十包、四川五百包、實價小五錢至一兩、

現棉日廠漸動

昨日現棉市況、尙形平定、日商需要、頗有發動、暗中成交不少、茲將開出之花價列下、裕豐紗廠進陝西花四〇〇包、價二八・〇〇、現貨送廠、利泰紗廠、進山東末種三〇〇包、價三〇・〇〇、現貨棧交、申新紗廠、進餘姚花二〇〇包、價二三・六〇、現貨棧交、

美棉先跌後漲

▲孟買停市

昨（二十九日）紐約棉市、參差不定、始以多頭了結而跌、後以現貨商買進而漲云、計各月期價如下、

七月期	五・二二	大・〇一
十月期	五・四五	小・〇一
十二月期	五・六〇	小・〇一
一月期	五・六八	小・〇一
三月期	五・八四	小・〇一
五月期	五・九七	小・〇一
現貨	五・三五	平
利物浦棉市		
七月期	四・〇七	小・〇一
八月期	四・〇七	小・〇一
十月期	四・一一	小・〇一
十二月期	四・一三	小・〇一
一月期	四・一三	小・〇一
現貨	四・四三	大・〇五

米市突見漲勢

▲洋米銷暢價平

▲滬南　昨日滬南米市、各帮來源、不滿十號、本城店銷、因小暑已屆、愈覺活動、常錫北更、與蘇同帮、價昂一二尺、平粳黎里等、早晚稻走銷不撥、故市盤堅穩、蘆洋尖到消一二角、市居穩態、

▲滬北　新閘米市、昨日天時轉晴、西路來源有限、本城交易不暢、市市况轉定、蘇常白更、及中關、上落角許、薄稻存底極淺、鋪戶平解、故盤稍硬半尺、洋尖另碎有點、杜尖乏貨抵埠、前日安南來電、洋米定貨、約十天內、亦可到滬、

▲洋米　昨日市銷、趨勢漸活、滬來長江一帶、去化久寂自經漢口帮試辦後、以價盤合划、頗有繼添之意、且內地各處去胃亦濃、人心頓時堅昂、市氣立現緊張、上午有內地帮、辦去小絞米二千包、漢口帮辦去小絞五百包、價爲九元六角五分、至九元四角、下午突有天津帮臨市動辦、獨購小絞五千餘包、鄉莊及本街散戶、亦辦一千餘包、市面愈見挺秀、但價格仍與前盤相同、如能各帮接續暢銷、價亦可望拾級上升、尙有本街購進溫州客糙一百包、價開八元五角、統市成交、共計八千五百包云、

豆市現消略佳

昨日大連豆來源仍稀、存底雖

馬賽長吐慘跌

▲每基羅祇九法郎五

▲日貨競銷跌十法郎

法之馬賽、向爲各國絲繭下腳集散總市場、中日兩國絲頭等、均由馬賽進口、轉運各埠、邇來日本絲屑（卽絲頭下脚）在馬賽濫跌競銷、開價卽售、以致我國絲頭、幾被侵銷殆盡、市價亦隨之慘跌、絲廠長吐、每基羅、已跌破十法郎、祇開九法郎五、黃長吐（卽川魯所產）、均祇八法郎左右、較夏、計跌百分之四十五云、

貢熙綠茶印銷略動

昨日本埠洋莊茶市、婺源東路貢熙綠茶、白頭莊謙義裕隆等行、均起動辦、市面略形見活、針眉秀眉蝦目等項、昨仍隨到隨銷、價均堅硬、低莊珍眉、錦隆福時等行、亦多搜辦、惟上中莊貨、行家雖有談盤問價、卒因華商態硬、交易依然寥寥無幾云、

煤市綢勢稍活

昨日本街各同行、批拆交易、依然不旺、但各輪船公司托各煤號收進之現貨、頗夥、而各小鄉鎮方面、亦有多數運往、故行市走銷、比前日稍形活動、開平屑、華東屑、博山屑等、均各有三四百噸做開、其他如山西柳江海峯等塊、成交達七百餘噸之多、市價計開、計開平八兩一錢半、華東七兩二錢半、博山十兩〇二錢半、山西十六兩二錢半、柳江十六兩一錢、海峯二十一兩云、

糖市堅穩如常

昨日糖市公會、交易寥落、惟市情絕無變化、喃嘣貨念四號粗砂白、成交價十四兩二錢、香港貨十四兩、念號中砂白十三兩七錢、太古車糖、有少數交易、計ＨＸ嘜十五兩二錢、ＨＭ嘜十四兩九錢、進帮錦發、傳出ＣＳＫ嘜九號荷赤一千袋、價十兩、惟袋皮稍爲花油、老牌合興號手蔴粉、號家續有到貨、開盤七兩二錢、高貨元利宏發、價爲八兩云、

四行準備庫公告

發行準備

四行準備庫、係由鹽業金城中南大陸四銀行聯合設立、專辦發行中南銀行鈔票事宜、按照該庫發行章程發行鈔票、十足準備、現金準備、至少六成、保證準備、至多四成、每星期公告一次、經四行稽核員、及會計師檢核、茲照錄上海準備庫二十一年六月二十五日第一三〇次公告如下、鈔票流通額、一千八百二十三萬一千六百五十七元、準備金總額、一千八百二十三萬一千六百五十七元、內計現金準備、一千七百十四萬九千九百元八角七分、保證準備、六百九十四萬九千九百四十二元一角、

上海中國銀行公告

發行準備檢查

上海中國銀行發行準備檢查委員會委員、幷囑託會計師、依據發行規則、檢查上海中國銀行本行、及聯行領用、兌換券準備專庫、業於民國二十一年六月二十六日、在該行發行第五十二次檢查、併由財政部錢幣司長加入檢查、結果如下、兌換券發行總額、九千九百四十八萬一千六百二十三元、內計、現金準備數、五千六百五十九萬一千一百一元二角八分、保證準備數、二千八百二十九萬一千五百九十元七角六分、以上兩項、計現金準備、合六成之數、保證準備、合四成之數、均如數檢查無訛云、

本行發行部分如左、本行兌換券準備金額、七千四百四十二元、又聯行領用數、一千七百四十二元、除各行莊領用部分、按照原定辦法另行檢查外、本行發行數、二千七百九十七萬一千八百二十五元、

日防制資金外流

法案於七月一日起實施

日銀監督外幣證券買賣

（電通念八日東京電）通過議會之資本逃避防止法案、大藏省以對外匯市、狂跌不已、急於草成細則、定七月一日起實施、其結果、外幣證券之買賣、原則上須得政府許可、但交易缺乏圓滑、大藏省決將現存內地之外幣證券、探蓋印制、由日銀蓋印、仍照舊買賣、

▲美匯續跌影響日貨落價

（華聯社二十八日東京電）昨日之美日匯水、又大跌落、下午匯價、日金一百元、祇二十六元八角一仙、因此在英京倫敦及紐約之日國債、市價亦跌落、倫敦之日國債、跌落二磅至三磅、紐約之日本國債、亦跌落一二元、其原因因爲日本國內之經濟恐慌、日本對東北海關行其強暴政策、對東北問題前途、與歐美財界與以解決無望之觀察、亦大有關係、

行市一覽表

金融商業

▲銀洋錢市

	早市	午市
洋厘	六・八八五〇〇	六・八九〇〇〇
銀拆	一・〇〇〇〇	〇・八〇〇〇
轉帳	一錢	
掛牌	四分	
八開	五・九七〇〇〇	五・九七〇〇〇
四開	五・八四五〇〇	五・八三八七五
拆兌	一・一七八・〇〇	一・一七九・二〇
銅元	四二八千	四二八千
衣牌	三九四九	二九四九
角坏	〇三五〇	〇三五〇
貼水	〇〇四五	〇〇四五

●銀行準備會拆息　年息六厘

▲國內滙兌（上海銀行報告）

地名		合申規元
漢口	洋例	一〇三三・五〇
北平	公砝	一〇三五・五〇
天津	行化	一〇三五・五〇
廣州	港紙	七七九・五五
廣州	毫洋	五五四・〇〇
梧州	毫洋	五五五・五〇

南京	一〇〇〇・五〇	青島	一〇〇一・〇〇
杭州	一〇〇一・〇〇	蚌埠	一〇〇二・五〇
漢口	一〇〇〇・〇〇	九江	一〇〇三・五〇
沙市	一〇〇〇・〇〇	長沙	一〇〇〇・〇〇
天津	一〇〇八・五〇	福州	一〇〇三・〇〇
北平	一〇〇八・五〇	廈門	一〇一四・〇〇
濟南	一〇〇三・〇〇	汕頭	一〇〇〇・〇〇

▲國外滙兌（上海銀行報告）（銀行賣價）

倫敦電匯	一先令七便士五	不變
倫敦卽期	一先令七便士五	不變
倫敦四月期	先令七便士七五六二五	不變
（以上各合規銀一兩正）		
印度電匯	一百〇八羅比五	跌・五
法國電匯	七百四十六法郎	不變
紐約電匯	二十九元三七五	不變

▲海外滙市（上海銀行報告）

倫敦電匯 紐約卽期	三元六角二五	不變
爪哇電匯	七七三盾	不變
萬榮電匯	一百二十四馬克半	跌・五
（以上各合規銀一百兩正）		
香港電匯	七十七兩八七五	漲・二五
（合香港洋一百元正）		
新加坡電匯	一百三十二兩七五	不變
⊙海關金單位	一・三六八	不變
倫敦電匯 法	九一・七八佛郎	跌・〇六
德	一五・一八馬克	跌・〇七
荷	八・九三荷盾	跌・〇二
瑞	一八・三三瑞佛郎	跌・〇二
比	二五・九四比佛郎	不變
印	一先令六便士	不變
港	一先令三便士半	漲・〇三
坡	二先令三便士八七五（美國）	跌・〇〇三
美	三・六二八七五（美國）	不變
紐約電匯（美國）	一先令八便士	跌・〇〇三
法	四・四四	不變
德	一九・四九二五	漲・〇〇二
荷	二三・七四〇	漲・〇七
瑞	一九・五一	跌・〇〇五
英	元・七五	不變

▲金市（金業交易所）

八月份標金	上午開盤	七五三・八〇
又	先令開出	七五二・二〇
又	最大價	七五五・〇〇
又	最小價	七四七・五〇
又	午時收盤	七五三・五〇
八月份標金	下午開盤	七五三・一〇
又	最大價	七五四・六〇
又	最小價	七五三・一〇
又	下午收盤	七五四・五〇
七月份	上午登帳	七五九・〇〇

▲銀樓飾金　上午 大同行兌出 一〇二・五〇　又 收進 一〇二・五〇　上午登帳 七五四・〇〇　下午 七五九・〇〇　補水 七六〇・〇〇

▲證券物品交易所　標金（陳見九七八標準）

八月份上午	開盤	七五三・八〇
	最高	七五五・一〇
	最低	七四七・〇〇
	收盤	七五三・一〇
八月份下午	開盤	七五三・二〇
	最高	七五四・八〇
	最低	七五三・一〇
	收盤	七五四・八〇

▲華商紗布

標準棉紗反手二十支人鐘（反手二十支順手十六支反手十支亦得照等級表代用）（淨盤叫價外加稅銀）

		（前市）	（後市）
七月期	開盤	一九八・五〇	一九九・〇〇
	二盤	一九八・七〇	一九八・九〇
	三盤	一九八・八〇	一九九・一〇
	收盤	一九八・五〇	一九九・一〇
八月期	開盤	一九八・八〇	一九九・二〇
	二盤	一九九・二〇	一九八・九〇
	三盤	一九九・四〇	一九九・〇〇
	收盤	一九九・三〇	一九九・三〇
九月期	開盤	一九九・三〇	一九九・一〇
	二盤	一九九・四〇	一九九・三〇
	三盤	一九九・三〇	一九九・四〇
	收盤	一九九・四〇	一九九・三〇
十月期	開盤	一九九・五〇	一九九・一〇
	二盤	一九九・五〇	一九九・三〇
	三盤	一九九・七〇	一九九・五〇
	收盤	一九九・六〇	一九九・四〇
十一月期	開盤	一九九・五〇	一九九・三〇
	二盤	一九九・七〇	一九九・四〇
	三盤	一九九・九〇	一九九・五〇
	收盤	一九九・九〇	一九九・四〇

標準棉花（鄭州細絨紡二十支棉紗原料爲準）（三十二支二十支十六支十支棉紗原料亦得照等級表代用）

		（前市）	（後市）
七月期	開盤	三八・〇五	三八・二五
	二盤	三八・〇〇	三八・二五
	三盤	三八・〇〇	三八・二五
	收盤	三八・一五	三八・四五
八月期	開盤	三八・三〇	三八・四五
	二盤	三八・二〇	三八・六〇
	三盤	三八・二五	三八・六五
	收盤	三八・三〇	三八・六五

▲現紗（前市）

四十二支人鐘	二〇〇、〇〇	全行
念支牧羊	一五〇、〇〇	廣東
又金雞	一五三、〇〇	又
又大發	一五三、〇〇	又
又人鐘	一五四、五〇	全行
十六支好做	一四四、五〇	廣東
又孔雀	一四六、二五	內地
十二支又	一四一、〇〇	廣東
又金鐘	一三七、〇〇	又
十支美人	一一八、五〇	常波
又雙魚	一三〇、二五	汕頭
四十二支人鐘（後市）	二二九、五〇	內地

▲雜糧交易所（前市）

▲標準新小麥	七月期	開盤 三・一七	收盤 三・二八
	八月期	三・二八	
	九月期	三・二七	
	十月期	三・四四	三・四三
▲標準大連黃豆	七月期	開盤 三・八四	
▲標準大連豆餅（後市）	七月上期	開盤 一・二九七五	收盤 一・三〇〇〇
	七月下期	一・二九五〇	一・三〇五〇
▲標準新小麥	七月期	開盤 三・一五	收盤 三・一三
	八月期	三・一七	
	九月期	三・三七	三・三六
	十月期	三・四三	
	十一月期	三・五〇	
▲大連黃豆	七月期	開盤 三・八七	收盤 三・八八
▲大連豆餅	七月上期	開盤 一・三三五	收盤 一・三三五
	又下期	一・三三〇	一・三三五

又禮蝶	二二五、〇〇 寧波
念支大發	一五二、〇〇 全行
又牧羊	一五〇、〇〇 廣東
又二星	一五七、〇〇 雲南
又富貴	一五三、五〇 廣東
又紅魁星	一五六、〇〇 四川
十六支大發	一四六、二五 全行
又紅魁星	一四六、〇〇 四川
十支大發	一四四、五〇 全行

▲米市

▲滬北

李季高	白更	十四元七角五分
陳小弟	又	十四元四角
周紀下	又	十四元四角
周紀和	又	十四元三角
王寶慶	又	十四元二角
吳根方	又	十四元〇五分
顧明凡	又	十四元〇五分
顧仲明	又	十三元九角
何二南	又	十三元九角
顧兆江	又	十三元五角五分
徐阿大	又	十三元三角
協豐仁	又	十三元一角五分
吳光培	又	十二元一角
正大利	薄稻	十五元一角
章阿弟	又	十四元九角
正大戶	又	十四元九角
又	早稻	十三元

角里	薄稻	十二元三角五分
泗涇	薄稻	十四元三角
練塘	薄稻	十四元一角
郎下	早稻	十二元
張堰	早稻	十三元六角
常錫	變元	十三元六角
平湖	蘆尖	十四元九角
黎里	次洋尖	十二元四角
新昌	薄稻	十元〇六角
又	次早稻	十四元二角

▲滬南

常熟	頂白更	十五元三角
無錫	白更	十四元五角
吳江	白更	十四元五角
同里	白更	十三元四角
車坊	白更	十三元二角
北厙	白更	十二元八角
陶莊	白更	十二元三角
蘆墟	次更	十二元
新鎮	薄稻	十四元三角五分
角里	薄稻	十四元三角
泗涇	薄稻	十四元一角
練塘	薄稻	十二元
郎下	早稻	十三元六角
張堰	早稻	

張生男	又	十二元五角五分
顏青松	又	十一元三角五分
部洪泉	變元	十四元九角
陳榮方	又	十四元八角
華仁泉	又	十四元七角
吳銀泉	又	十四元四角
華梅記	又	十四元七角
公和戶	洋尖	十一元二角
陳永禮	又	十一元

▲洋米

小絞米	九元六角五分
又	九元六角
又	九元九角八分
又	九元四角四分
又	九元四角二分
溫州糙米	八元五角

▲茶市

牌號	茶名	件數	價格
洋行 寶隆 方珍香	珍眉	四六	六〇
又 仙芽	又	四〇	六三
又 春芽	又	六八	五四
又 如意	又	七七	五九
又 問政	秀眉	七四	五四
又 洪昌	又	二八	三〇
又 資祥	又	一〇	一八
又 瑞馨	又	九〇	一八
又 瑞草 和馨	針眉	二〇	二〇
又 裕大	又	八	四〇
福時 眞湖州	又	四六	三〇
又		二七	三五
錦隆	以上公升永茶棧售出 永興	一九	

永太豐	珍眉	一六	三五
又 瑞豐祥	又	五	三五
永興 雲香	針眉	一七	四六
錦隆 雲露	珍眉	一九	九三
協助 雲峯	又	三	五一
又 恒大	貢熙	一六	四五
源茂 雲露芽	又	一九	八八
裕隆 賽天香	又	八五	四五
以上僞源茶棧售出			
錦隆 雲香永	蝦目	一四	七七
又 雲香永	珍眉	六〇	二二
又 天香	又	三三	九二
以上洪源永茶棧售出			
華茶 龍峯	珍眉	六	五
又 桑記	又	八	四
華商 湖香	又	九	四
福時 怡大	又	六	二
又 裕順祥	又	七	四
又 孫德啟	蔴眉	九	四
裕隆 裕豐錦	貢熙	一〇	五
錦隆 信昌	針眉	六	七
又 義芳	又	〇	二
以上永盛昌茶棧售出			
協和 春芽	珍眉	四四	五五
怡和 陳春	又	〇五	四五
又 天香	針眉	五五	二六
福時 仁豐永	又	四四	八六
又 新芽香	珍眉	四八	三八
錦隆 蘭芳	蝦目	九	五六
又 聯益	又	七	七六
以上昇昌盛茶棧售出			

迄今彼猶康健

吳雲卿君公子玉照

江蘇太倉小孩已由嬰孩自己藥片治愈腹瀉寒熱

江蘇太倉大街春茂同帽莊東家吳君雲卿之郎自己藥片大方效於其令郎及諸郎嬰孩影自己藥片在上書云「其奇來書於其前、下令郎面年三以後將其嬰孩肖考幷介紹寒熱吳君不清用雲兒小效錄見生現明效年幸蒙親爲服猶康強嬰孩服彼與令服兒藥片未見生現三退前居君參之嬰孩自己藥片無雖云「各已足見此熱乃漸效退科瀉亦鄰嬰孩食嬰孩腹痛發熱便係善見科此片專醫所配製神前江蘇購出牙齒各積症之特效藥家袐由嘔吐泄瀉醫藥誠兒科蟲乃是以出售或向上海江西路四號出廠膏凡」等語、嬰孩之郎自己藥片治愈腹瀉寒熱

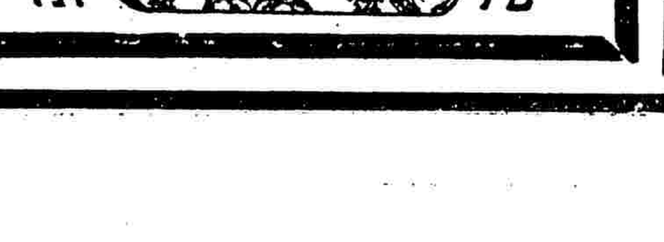

嬰孩自己藥片　使我康強體樂

五洲大藥房 大贈品三星期

提倡衛生　優待顧客　購物滿一元　贈品實用一件　爲日無多　賜顧請早　（本皇宮贈免粗國）　六月二十日起

總店四馬路　支店本埠大馬路、天后宮橋、老北門、川路、四川路、子口、南市、東門、南路、西門、蓬萊市場、市及南市場、國貨商場、河南路、門市部同日舉行

謠傳俄人眞相失蹤

奸宄造謠目的 破壞收回治外法權

所謂喬治格蘭特基並無其人
惟有一俄犯被判拘獲後病死

法院對奸人決從嚴澈究

迭日報載俄人喬治格蘭特基、在法租界江蘇上海第二特區地方法院監獄內失蹤一事、中外各界、均甚重視、當此吾國當局、正在積極收回治外法權之際、苟確有此等離奇事實發現、不特爲吾國司法界之活點、且足影響於治外法權之收回、記者昨特分往各方調查、得悉此事、全屬子虛、第二特區法院中且亦在從嚴澈究中、茲將詳情、分誌如右、

監獄否認　關於此事之調查、記者昨首往江蘇第二特區監獄中調查、當詢管理該獄之人員、本月二十日左右、曾否有俄犯名喬治格蘭特基者、被判監獄中、旋即身死之事、乃據該獄管理人員、切實否認上項傳說、謂本監獄中、初無是項俄犯羈押、報載各節、方深以爲訝異、幸請切實否認此事、並謂本監獄係直屬於江蘇高等法院第三分院、外傳云云、更可證明其不確也、

法院調查　記者以第二特區監獄中既根本否認此事、乃往江蘇上海第二特區法院中調查、當訪該院書記官長蕭金芳氏、詢以該院中曾否羈押該項俄犯、以及報載種種、是否確鑿、蕭氏當即向記者堅決否認、該院中曾有俄犯喬治格蘭特基之案件、現下該院、對此消息之來源、方在根究其從何而來、並謂法院關於此事、已發正式聲明、向外界公開報告、藉袪外間之誤會也、蕭氏言竟、並謂第二特院中雖無喬治格蘭特基之案件、惟同時曾有一案、係一俄犯名喬治 拉地起愛夫者、(LADICHIAFF)曾於本月十七日、由法租界寶建路捕房解送來院、經判決拘役七天、惟旋因病身死、與外傳之種種、亦大不相符也、

俄犯案件　關於俄犯喬治拉地起愛夫犯案之經過及病死之情形、蕭氏亦向記者詳細聲述、據謂該犯被捕、係在本月十六日、係由寶建路捕房獲得、旋於十七日下午解決來院、當時捕房之解案單上、書明喬治拉地愛夫、年三十二歲、無家無妻無業、於六月十六日下午七時半、在蒲石路獲得、蓋因違反工部局馬路章程第二十五條、該解案單上、並聲明由副捕頭維多利捕得、同時該捕房之起訴書上、亦稱該犯爲無家無業、以乞爲生、於六月十六日下午七時半酒醉至甚臥蒲石路勞爾東路北空地上、而爲副捕頭查見、帶入捕房、今因被告違反法工部局路政章程第二十五條(即不許酒醉擾鬧)、故特解至到院請示、本院既據該捕房解送到案、自當依法辦理、

拘役七天　當寶建路捕房將俄犯喬治拉地起愛夫解送到塲後、即由該院章朝佐推事審理、當以該被告共犯酒醉行乞兩罪、當判酒醉拘役兩日、行乞拘役五日、共處拘役七日、同時尚有兩俄犯、亦屬同日解院審理、一名志鮑法依勞夫公史當打、年三十四、無家無業、於十六日下午三時十五分、在霞飛路行乞、因被捕獲、尚有俄犯名古老鑑魏拉地來愛爾、年四十九、無家無業、於同日上午十時、在環龍路捕獲、當日審訊時、此兩俄犯與第一俄犯喬治拉地起愛夫之犯罪相同、當亦判處拘役七天、同送該院樓下四號看守所中拘留、

因病身死　惟當喬治拉地起愛夫由捕房解院詢問時、該犯滿面病容、當推事詰問時、曾一度暈倒仆地、當時捕房律師等均目擊其事、旋經救醒、乃於判決後送往看守所中拘役、立由所中給藥療治、惟無起色、乃於第二日(十八日)再行治療、並給以治亂平安散服食、詎以病入膏肓、無法挽救、乃延至十九日上午十一時四十分鐘殞命、當時所長徐榮文、立即依據向例、呈報第二特院檢察處、由處派吳孝格檢察官、魏立功法醫、到所檢驗、

委係病死　[illegible]病斃、魏法醫立簽驗單、謂該犯身無傷痕、係屬病死、同時吳檢察官亦出一驗屍證、謂驗得喬治拉地起愛夫、委係身前因病身死、查無家屬、屍體由同仁輔元堂拍照殮埋、此爲喬治拉地起愛夫被拘及病死經過、同仁輔元堂旋於二十日將屍殮埋於浦東塘灣義塚、至尚有兩其他俄人、被拘而後初無疾病、拘役日期既屆、即經依法釋放、

法院澈究　特二法院辦理此事、初無任何失職、現下外傳之俄人喬治格蘭特基失踪一案、不特特二院中、絕無其人、即喬治格蘭特基或即屬喬治拉地起愛夫之誤、謠傳與事實、亦絕不相同、該犯現下雖已身死、然儘可開棺檢驗、藉以明瞭事實、查第二特院中於去年四月一日接收以來、一切司法行政、均秉大公、從無惹人物議之舉、今此之舉、自屬別有背景、現特二院已從嚴澈查此事、遇必要時、尚須票傳自稱喬治格蘭特基之弟到庭訊問也、

外間猜測　查法租界之一切司法案件、昔日本由法人設置之會審公堂審理、於去年四月一日、方由吾國收回、惟依照協定、至明年三月三十一日、即須滿期、屆時吾國外部、尚須重行與法方磋商、始能完全由吾方接收、惟奸宄之徒、遂乃肆行侮蔑、無的放矢、淆亂國際視聽、藉以整個破壞吾國之收回治外法權、幸吾國人、共加注意、

法方調查　關於此事、現任特二院之法顧問杜格(即前法公堂會審官)曾於昨晨往特區第二法院之看守所中調查、杜格之調查原因、係因自稱喬治格蘭特基之弟、委託普賚美律師辦理此事之故、又法捕房中、亦於昨日上午十一時派俄人偵探、至同仁輔元堂詢問收殮時經過甚詳、惟記者嘗至寶建路捕房調查此事、則該捕房中人、未允發表關於此事之消息、又記者嘗至看守所中視察、該所內容、整潔異常、當記者等前往時、所內方有苦力多人、在內洒掃、並灌澆臭藥水、所外祇有一所警荷槍監視於外、據所長徐榮文談、該所非比監獄、故祇須一武裝警察看守已足、至外報所載以來福槍柄毆擊等等、至此亦可證明其全屬誣辭矣、

法院聲明　江蘇上海第二特區地方法院書記室、昨發出關於此事之正式聲明曰、據報載、謂有俄文報挍對員格臘根、於法租界第二特區法院之牢獄中失蹤、有人見其流血、疑或胸部被毆云云、至深駭異、查本院看守所押犯中、從無格臘根其人、或係俄人喬其拉地起愛夫之誤、該犯於本月十六日晚酒醉臥地、有違警章、由法租界警務處於十七日解送本院審理、訊悉該犯無家無業、以乞食爲生、酒醉臥地屬實、當即處以拘役七天、發交本院看守所收押、該犯在外、已染重病、入所時身體虛弱、形容消瘦、吐瀉不止、經本所醫師診察、認爲感受時疫、投以藥劑、未見痊愈、正擬移送醫院診治、乃於十九日上午十一時四十分病故所中、當由該所備文呈報本院檢察處、該處即派檢察官吳孝格、會同法醫魏立功、蒞所驗明、委係因病身亡、並無別故、當着上海同仁輔元分院棺殮標埋有案卷證書可稽、至江蘇上海第二特區監獄、直屬江蘇高等法院第三分院、現經本院探詢該監獄內、亦無此類情事、是上項消息、顯係[illegible]

市府保安處

定明日正式成立

市政府組織之保安處條例、均經呈由內政部核准施行、現正積極編制、處長職、由吳市長鐵城兼任、副處長則將由前北平調滬警察保安處總隊長盧鑄擔任、內部組織、悉照平津警察保安處、最新辦法、長警警餉、計分十五元十六元、十七元三等巡長則爲二十元、二十二元二十四元三等、刻已定于七月一日正式成立云、

寶山保安隊返省後

由縣警維持治安

寶山縣屬之劉行、大塲、月浦、楊行、盛橋、廣福、羅店等處、於日軍撤退時、由我方江蘇省保安處處長李明揚、特派保安隊、分組派駐各該處接防、現接收手續、業已竣事、該保安隊於昨晨十時許、全體集中、開拔返省、所有地方治安、昨由該縣縣長孫熙文、令飭公安第一分局長高希天、第二分局長劉桂庭、第三分局長高希昌、第四分局長朱允中、第五分局長邱崧、及各該局分駐所巡官、認眞防範、盡力維護、毋稍鬆弛、其獅子林砲台、則由上海市公安局、派警察大隊駐守保護云、

宋式驫兼任

吳淞要塞管理員

宋氏昨赴淞視察

吳淞砲台要塞、自經接管委員會接收後、迄今尚無負責人管理、所有廢炮及廢彈、遺留頗多、日前經接管會電請軍政部當局派人管理、以便負責整理、該部據電後、當即委派上海兵工廠廠長宋式驫氏兼任、吳淞要塞管理專員、該項委令、已於前日遞到、宋氏奉令後、即於昨日上午、乘坐汽車、前往吳淞要塞及獅子林各砲台作一度之視察云、

上海兵工廠

機件銹毀數百萬元

續辦地點尚未擇定
軍部現與代表洽商

滬兵工廠之存廢問題、前經廠中職工代表、晉京請願後、軍政部頗有續辦之意、惟地點則必須遷移、一說在太湖中、關於續辦之規劃經費等、軍政部正在與晉京代表胡嗣鳴林爲榕等商議中、茲將昨日所得詳情、分記於下、

▲遷移計劃　昨據兵工廠非正式消息、謂對於滬兵工廠之續辦、大致不成問題、惟地點則尚未擇定、或將在太湖中、因湖中有一山嶺、四面環水幽邃崇險、頗宜行軍、而兵工廠如設於該處後、架高射砲等之軍備於要隘、可避免飛機攻擊、該山有五六條水線、可通陸地、惟此事尚未經確定、

▲軍部續商　軍政部方面、因奉蔣委員長命、對恢復原有工作已難辦到、至另覓廠址尚在考慮中、故刻下尚無確切肯定之表示、惟此次請願代表、胡嗣鳴林爲榕等晉京返滬後、又奉召回京、即係與軍政部代部長陳儀會商關於滬廠遷移之辦法、

▲暫緩結束　該廠本定於本月終結束、現奉軍政部令、暫緩結束、故對於各科之文書、仍照常批示而軍政部組織之處理上海兵工廠材料委員會、現亦取消停止辦理結束工作云、

▲損失甚鉅　據記者昨向該廠探悉、此次運往杭州之機件、十之七八、均已銹毀、損失之鉅、不可勝數、約計達數百萬元、蓋該廠於抗日一役、將機件運至杭州時、以時間匆促、機器未塗油質、而以稻草包紮之、運至杭州後、分存於閘口南星橋車站等處、適值陰雨連朝、水滲入草內之機件上、漸漸銹毀、如製[illegible]之機器、鋼鐵之模型等、均[illegible]、[illegible]前經恩時代會力籌鉅欵、向外國購買新式之機件甚多、值價百餘萬、又向福建洪山橋兵工廠運來製造原料甚多、今完全損失、已成廢鐵、總計損失達數百萬、殊屬可惜也、

市商會再呈請

制止蘇特營業稅

如中央不能制裁違法舉動
是已自隳棄其裁厘之明令

上海市商會自聞江蘇省政府、有舉辦特種營業消費稅消息後、即據各業同業公會請求、迭呈行政院請予撤消、以重法令、奈行政院雖有撤消批令、而蘇省府仍擬於七月 日起違法徵收、該會昨再據七業函陳、電行政院切實制止、各項電文已發出、如中央不能制止違法舉動、是已自隳棄其裁厘之明令云、(本報念九日蘇州電)蘇州商會對蘇省舉辦特種稅問題、念九日特召集各業開會討論議決(一)各省府實行開征特稅蘇州各業對於 應納省稅一律停繳、(二)通電中外請求公判、

吳市長

昨晨視察公安局

上海市市長吳鐵城氏、前日視察財政公用兩局後、昨日上午九時按照預定程序赴社會局、當由該局長吳醒亞迎入、十時轉赴公安局、由局長溫應星於軍樂聲中迎入辦公室、坐詢片刻、吳在各科視察一週、卽辭出赴楓林橋市政府、

○　○　○

歐亞航空公司

積極擴充航空業

津滬下月正式起航

歐亞航空公司、係中德兩國合資創辦、中國資本二百萬元、德國資本一百萬元、前該公司總經理係貴州省委兼建設廳長雙清、曾於六月初旬一度改組、組織及進行情形、探誌於下、該公司之董事會、內有華董六人、德董三人、董事長韋以黻、副董事長王志遠、又石密德(德人)董事瑪錫克及波曾生(德人)等、現任該公司總經理王志遠、營運組主任廖觀雲、財務組主任梅翊強、機航組主任石密德、對於新疆航綫、自四月一日開航迄今、郵運搭客、尚屬發達、該航線業已通知蘭州、至肅州一段、亦已籌備就緒、大約出月卽可通航、俟肅州段完成後、卽繼續前進着手設備經哈密達迪化之航線、闢王總理於本月念一日赴各站視察、下月初可返滬云、(本報念九日天津電)津滬航空下月底正式起飛、每日用機兩架對飛星期一休息、客票津至滬二二○元、津至青百元、津至海州一四○元、

○　○　○

華商電車工潮 復有擴大之趨勢

接近朱少沂派工人被毆
工會昨發表通告及宣言

本市華商電氣公司工人、爲驅逐車務主任朱少沂案、形勢擴大、工會表示決以全力對付、絕不讓步、并發宣言、昨日十九號查票、八號賣票等被毆、茲將各項情形分誌如下、

▲…工會態度…▲　第一區水電業工會負責者、昨語記者云、本會自前華商電氣工會所改組、自朱風潮發生後、內有少數工人、受朱某之愚弄、徒事破壞工會、故連日以來、各報廣告欄內、皆有含有破壞性廣告之刊登、現工會方面、對於此事、甚爲憤慨、對於列名廣告工友、決加嚴厲處置、故今昨兩日、即有悔過工友前來聲明、至於反對朱少沂、決以全力赴之、絕不讓步、

▲…工人被毆…▲　昨日(廿九)上午九時許、即有數十工人、聚集公司門首、十時許即擁至與朱少沂接近諸工人處、提出警告、當時有十九號查票張若愚、因態度強硬、致被痛毆、并有惡作劇者、擲以糞屎、當時臭氣四溢、衆皆掩鼻、[illegible]數十工人、復將其擁入工[illegible]八號賣票詹勇義、九十六號賣票胡瑞璋、及另一人名朱寶森亦遭痛毆、微聞工人等態度堅決、對於彼等破壞工會者、決以武力對付云、

▲…緊急通告…▲　第一區水電業產業工會、昨日(二十九)下午發出緊急通告云、爲通告事、關於朱少沂無理壓迫工友、醸成工潮一案、查朱少沂連日利用走狗、竭力破壞本會團結、今據八號售票詹勇義親筆報告、照錄公布如下、(敝人在六月某日被人利用、到東旅館開會、共到人數計有售票十九號俞恩華、四一號陸榮棠、(中略)所聽一切不正當的事宜、而我現在脫離其關係、今日在工會前保證與全體工友驅逐朱少沂、全無後悔)等語、據此查破壞工會的走狗、既有工友詹勇義悔過到會證明、本會自當懲辦主使走狗、予以嚴厲處分、仰各工友勿再受走狗利用爲要、切切此布、

▲…工會宣言…▲　各界同胞們、各地工友們、我們第一區水電業產業工會、自成立到現在、不覺已有五年之久了、在這五年[illegible]、與一切惡勢力奮鬥、始有現在的狀態、雖然我們并不自誇自滿、目前的組織、已有如何的鞏固、但我們也不失望、因爲我們的工會、始終是眞眞的羣衆的工會、工賊走狗是擯棄一了羣衆的利益、還有相當的保障還在目前的、狀況中、未始不是件幸事、但是不幸得很、然而也平常得很的、在我們八百餘工友隊伍中、發生了搗亂的工賊、那些工賊們憑藉了一二惡勢力、隨時興波作浪、與我們搗亂爲難、(中略)全體工人的日常待遇、本有勞資契約的規定、而這契約上載明到本年本月底止、有效期滿、所以自下月一日起、應該重新簽訂了、在這新約簽字之時、我們將提出增加工資、因爲雖也曉得、我們的日常待遇、并不優厚、然而同屬於一公司的、一部份職工、自組織同人聯益社以後公司方面、即加薪五成、他們與我們同是公司的僱員、加薪自該一律、所以我們也要求同樣的增加工資五成以上、是我們目前迫切需要解決的幾件事、我們將領導全體會員、努力達到此種目的而努力奮鬥、尚望各界同胞及各地工友、予以同情[illegible]

市社會局繼續

推行度量衡新制

本市度量衡改用新制案、醞釀已久、乃因一二八事變以後暫告停頓、現市面秩序漸漸恢復、社會局方面已令檢定所繼續進行、以期早日劃一、茲探得該局進行辦法、詳誌如下、

物價問題　貨物價格隨供求之多寡而升降、供給多則價跌、需要多則價漲、與所用度量衡器具全無關係、但當改革之際、自應比例折合、例如每尺(海尺)售二角四分者、現每尺(市尺)爲二角二分餘、米每石(海斛)十二元者、現改爲每石(市斛)十元一角餘、可見物價決不因改制而爲增漲、本局於改革之始、即恐有不肖奸商藉口改制、私抬貨價、早經出示嚴禁、如有故犯一經發覺、自當依法懲、日前有人以爲米業實行新斛、卽增加倉戶負擔一節、殊屬誤會、

特區法辦　第二特區(卽法租界)早經訂有協定、並由檢定所派員實施檢查、嗣因時局關係中途停頓、現已賡續進行、至第一特區方面、亦已議定草案、將由市政府與工部局董事會協訂辦法、不久可以實現、

新器供給　市內度量衡製造廠店之已經登記領照者、計有七十一家、去春卽由檢定所通知各廠趕造新器、經由檢定所加以檢定、故現在本市存貨不虞不足、至米豆號業所用市斛、早已於去年底全部裝成、並已檢定完竣矣、

○　○　○

市民籌組

電話用戶聯合會

堅決反對電話加價

租界電話公司經工部局核准加價後、市民以不堪加重負擔、紛紛反對、要求特區市民聯合會作强有力之表示、該會因於日前議決、組織用戶聯合會、專事應付此事、茲悉用戶會業已積極籌備、定日內卽將成立、對電話加價問題、將有嚴重表示云、

國藥業工潮

勞資兩方昨開會

仍無結果尚待續商

本市國藥業發生工潮後、雖經勞資雙方、自行談判、但前途仍未抱樂觀、同業公會昨開執委會、以事關重大、定五日開會員大會討論、工會開失業會員會、議決組失業團、茲將各項情形、分誌如下、

公會開會　國藥業同業公會、於昨日下午二時在老靶子路舉行第二次緊急執委會、討論工會代表提出之三項要求、由岑志良主席、議決工會所提出要求關係重大、全體執委、未便貿然處置、准提交七月五日會員代表大會、討論後辦理、並定今日上午十時、推派張梅菴、岑志良、周乾生、馮瑾甫等四人赴市政府、市黨部社會局市商會請願、

工人開會　失業工人昨日下午一時、假南市藥局弄藥王廟、舉行失業工人會員大會、到會員三百餘人、議決組織失業團推定代表、發表宣言、並隨即接開第一次代表會議、主席方慶和、報告略謂失業會員大會所由召集、實因資方破壞勞方條件、拒絕替工、與失業之安插、均與吾人有切身關係、不得不鄭重討論、並報告昨日向同業公會接洽幾點、(一)替工問題、(二)失業安插問題、提出下列之失業救濟問題、及今日討論範圍、亦有下列數端㊙調查各店會員告假之姓名後、再向同業公會交涉、請求將非會員解雇安插失業會員、㊁失業會員必須服從本會命令不得有越軌行動云云、次由租界工會代表相繼演說、末由會員代表趙振輝致詞、

答復工會　國藥業同業公會昨答復藥業工會云、逕啓者日前承貴會推派趙振輝同志等五代表、至敝會向敝會常務委員張梅菴君提出要求三項、囑爲答復等情、茲經敝會昨日執行委員會議決、以貴會所提三項要求、關係重大、敝會執委會、未敢擅決、擬提交於七月五日敝會會員大會討論、以便依據公衆意見、藉作具體答復等在案、相應錄案函達、卽煩查照、并希貴會本勞資合作之原則、秉艱難共濟之精神、在敝會會員大會未召集前、暫勿有所舉動、以影響於社會民病、是所至禱、

地方法院

高等庭定期成立

職權與高等法院同
改爲三級三審制度

司法行政部以各處高等法院、所轄地面遼闊、分院設置未周、偏遠各方、輕微案件、亦須遠赴高等法院上訴、時間經濟、兩不便利、爰於法院組織法未頒布前、於各省高等法院所屬之地方法院內、暫設高等法庭、就近審理原屬地方法院管轄民事之第二審案件、蘇省高等法院奉令後、卽通知地方法院遵照、記者昨晤及地方法院書記官汪勛氏、據談本院自奉令後、卽已進行籌備、下月當可成立、該項高等庭成立後、所有四級三審制、卽將改爲三級三審、卽本縣之第二審案件、亦改由直接赴高等庭上訴、本院以後、則專審理第一審初級案件、至該庭庭長一職、將由司法行政部委派、其階級則與院長相等、推事人選、或卽由本院推事兼任云、

○　○　○

社會局

將視察滬北工廠

擴充平民借本所

市社會局對於市區工廠調查、上年九月卽着手進行、嗣因滬戰中輟、昨據該局調查工廠人員語記者、年來市區各廠、勞資糾紛時有所聞、事後之調解、僅係消極補救辦法、治本之方、首當明瞭各廠內部情形、如各廠均能依照工廠法辦理、則一切糾紛均可避免、故消弭工潮之第一步計劃、須從檢查工廠入手、自滬戰後、滬北各廠被毀頗多、來局登記者已有二百餘家、現定下星期一起、先赴滬北一帶視察被毀各工廠狀況、並赴未遭兵燹各廠加以檢查、至租界區域內各廠俟與租界當局接洽後再行檢查云、又平民借本所、自十八年創辦迄今、貧民受惠者殊多、該局現鑒於戰後市民失業衆多、擬將借本所加以擴充、此項擴充計劃、一俟市府核准、即可施行、至二十年施欠欵項已進行追索、但深知貧民戰後苦況、其確實無力償還者亦不忍過於迫索云、

○　○　○

市政府今日開會

討論減免房租之辦法

並邀社會局及法院等出席

上海市減免租委會鑒核此次戰區商民慘遭浩刼、損失極大、日來積極進行減免房租不遺餘力、當經日前議決推派代表五人爲出席市政府第二次討論房租會議、惟聞房產公會方面亦於前日召集全體會員大會、討論結果對於房租問題、議有應付辦法、并已指派代表三人、以備市政府討論房租會議、據聞市府以雙方長此相持、恐於社會人心殊多影響、現已擬定今日下午四時仍在市府召集雙方會議、討論減免房租具體辦法、同時并邀社會局市黨部地方法院特區法院代表出席、公同討論解決辦法云、

減租會再向市府請願

上海市民減免房租運動委員會、經第二次代表會、決議繼續向市府請願故該會已派張一塵等六代表、定今日上午賫呈面謁吳市長、原呈略謂本市自暴日侵凌、市面遭受重大打擊、非設救濟、不足以安市民生計、奠定社會基礎、爰經全市各團體集議、訂定本市分區減免房租辦法、呈請當道明令公布、以解民困、並蒙鈞府俯順輿情、召集主客、雙方談話、以謀解決、尤荷諭請法院對租房糾紛原情處理各在案、惟茲事遷延日久、未得要領、而業主方面則藉口欠租、紛紛訴訟、致市民劫後餘生、復遭訟累、糾紛益甚、困苦益深、際茲六月又復告終、付租時期又屆、非迅予公布減免辦法、實無以應付此嚴重之問題、爲此舉行第三次代表大會、衆謀僉同、一致議決、(一)請市府儘本月底根據分區減免房租辦法公布案、議決通過、(二)請市府咨請法院、對房租糾紛、在減免辦法未公布前、原請辦法案、議決通過、並由大會推出代表、賫呈叩謁鈞府、陳述意見、以備採擇各在案、除一切對於減免本市房租之事實法理成例各項、於前次請願時呈請[illegible]由各代表面訴各[illegible]理合備呈請迅予公布、本市分[illegible]

中和燈泡公司

今日開幕

奇異安迪生、亞司令、及飛利浦、爲全世界最暢銷之燈泡、茲爲減低製造成本及節省發售費用起見、特在中國聯合組織發行所、定名爲中和燈泡公司、地址暫設北京路四十九號、定于七月一日起開始營業、特備茶點、柬邀上海各電業、同行及各界、該公司現請前飛利浦洋行麥賽君爲總經理、麥君手創上海飛利浦洋行、從事燈泡事業、已歷十年矣、此外并請前奇異安迪生公司總利符君爲營業部經理、前亞司令洋行羅士禮君爲總務部經理、三君均經驗豐富、現均加入新公司、而安迪生總廠經理潘琪君、更能時時襄助、將來營業必能蒸蒸日上、於中國電氣事業之進步、不無相當之輔助也、

滬聲

▲贈送消毒聖藥　青年會會員任作君、曾患腳濕癬瘡、百治不得中、任君乃悉心研究、經數年之光陰、得發明是項聖藥、如有患同樣疾病者、可將姓名地址填明來函寄上海郵政信箱一九一四號、索取藥品施用可也、

▲市商會復德國商會函　上海德國商會、前以德商東和影片公司曾引起外間誤會、故函請市商會代爲證明、茲上海市商會已於上月念九日函復德國商會、聲明該公司確[illegible]關係云、

▲[illegible]之佳音　本埠法大馬路中市天吉堂國藥號、自創設迄今、已屆二十年、自去年陶然君接辦後、積極整頓、力謀革新、近值念週紀念之期、實行澈底改革、擴充營業、特設約時服藥部、補品參燕部、代客煎藥部、接方送藥部、醫藥顧問處、煎藥問津處等六部兩處、其辦法之改良、設備之週全、處處含有科學思想、與尋常之改良外貌者不同、洵爲改進國藥營中之一線曙光、故草創伊始、卽受醫藥界及社會各界之極力獎助與嘉譽、該經理陶然君對於改進國醫藥、具卓見、提年任全國醫藥聯合會常務委員職時致力國醫藥之[illegible]存問題、亦頗著功績、現今[illegible]天吉堂、實地工作、逆料前途必大有可觀也、

▲裴斯開登之優哉遊哉　[illegible]電影滑稽明星、向分卓別麟、羅[illegible]、裴斯開登三派、自卓氏拒攝有[illegible]電影、羅氏出品、又爲我國民所唾棄、於是裴斯開登出品獨爲我國民衆所急切需要、裴氏出品向以冷雋成名、劇旨巧妙、獨具一格、優哉遊哉爲其終身代表作品、是片今日在黃金大戲院公映、

▲任幼科診務忙碌　英大馬路浙江路口北香粉弄任農軒醫士、專治小兒推拿痧痘發熱咳嗽肝脹食積嘔吐便痢痰喘驚風等症、懸壺二十餘載、經驗豐富、現因時屆夏令、疾病叢生、故各處慕名前往延請就診者、甚形忙碌云、

▲張樹人贈聯　武進張樹人君爲著名丹青家向在平津一帶、求書者戶限爲穿、蓋其襟懷磊落、志趣爽邁、加以聲譽崢嶸、性喜遨遊、海內外名山大澤、足跡殆遍、而其磅礴沉鬱之奇氣、一洩之於片箋尺幅、以故興之所至、下筆神化、倦遊滬瀆、出其最得意扇面山水百副餽贈、每副僅收潤筆資洋二元、收件處新閘路泳吉里十六號、

▲神效保安水方便劵　陸文中神效保安水、自經南京路四七四號聯益貿易公司經理銷行以來、爲普遍起見、印就方便劵、近日各界以方便劵的確方便、而該藥水尤爲治疫聖品、十分歡迎、紛紛採辦、該公司爲酬答各界贈設施贈之雅誼、如欲該項方便劵、儘可索取卽行奉贈云、

▲『我的寶報』出版　本埠愛而近路均益里新中國書局出版小學用書、不厭求精、發行以來、已深得海內敎育家之讚許、近更編輯一種月刊、定名『我的寶報』、每月十五日發行、全書用五彩精印、內容精良、趣味濃厚、適合於低年級兒童閱讀之用、全年十二册、另售每册實洋一角、預定全年連郵一元一角、贈寶價書券二角、半年六册、預定連郵大洋六角、贈寶價書券一角、聞該局特備樣本、分贈各地小學校、如欲函索、可於七月十五日以前、開示校名校址、加蓋學校圖章、並附郵票二分、當卽寄奉云、

▲鐵道旬刊一卷一期出版　中國鐵道運輸學會編行鐵道專家鄭寶照氏主編之鐵道旬刊、自客歲創刊以來、先後出版十有四期、自第十五期至二十六期止、爲中國鐵道整理問題專號、蒐集名家論著、都三十萬言、前付剞劂、行將竣事、突値滬變發生、印刷所適在戰區、致書稿原稿、悉付一炬、茲除由該會另行徵集雲謀補刊外、本年之第一卷第一期、定於七月一日出版、試閱附郵一分、發行部上海康腦脫路康樂里六八六號、

▲光陸大戲院映紅樓艷史　白渡橋南塊光陸大戲院、昨日爲開映紅樓艷史之第一天、其况盛爲從來所未有、打破夏季營業之紀錄、往觀者絡繹、未及開映、座票掃數售罄、良以劉別謙導演大王之先聲奪人也、主演者爲全滬影迷想望已久之希佛萊與麥唐納之第一次合作結晶、益以妖嬈明星麥妮維杜屏却利羅葛爾洛萊德等全班明星、愈益錦上添花、情節之香豔、溫馨得未曾有、導演之纖巧利妙、頗上毫巔、洵爲近年來唯一之言情鉅構、大可一看、聞時代記社印有紅樓艷史歌譜全套、印有中英文歌詞、即日起在光陸及花園電[illegible]

喻蔚文難乎其爲露父
三次自訴又判駁回

女伶露蘭春、昔年正享盛名時、突有以露父自居之鹽城人喻蔚文者、（又名喻致榮）與其涉訟糾纏、而至三審、喻卒敗訴、方始罷休、詎至去歲年底、喻又向第一特區地方法院控露遺棄、因露已適薛根生、故稱其爲薛喻氏、該院據狀、以直系親屬不適用自訴規定、遂未開庭、即予裁決將自訴駁回、喻猶

不服 向高二分院抗告亦遭駁斥、茲喻又延宋允惠律師易致榮而名蔚文、再向第一特院提起自訴、其稱被告、則不曰薛喻氏、仍復偷名、惟所訴案由、依然爲遺棄、原定前日午後開審、

露色稍衰劉海髮猶存

屆時以承審推事吳廷琪君審理另案、無暇及此、展期至昨日下午

審理 二時後到庭旁聽者甚多、原被兩造與雙方律師亦於此際陸續至第二法庭、露蘭春年已三十有六、面部呈現年老色衰之態、不復當年之嫣然風致矣、頭上青絲已剪、而留劉海髮覆額、御醬色小方格毛織品之單旗衫、足登繡花白緞鞋、操北平口音、以素習鬚生、故聲宏

音亮 吐語清晰、四座能聞、而態度尤爲大方、至三時半、吳推事訊畢他案、纔及於此案、先問明兩造、姓名年籍住址、繼論原告曰、爾於去歲十二月間已對被告自訴、經本院依法裁決自訴駁回、該裁決書於本年一月十三日送達汝之代理律師鄭文楷、而汝猶不服提起抗告、然結果亦係駁回、汝今又何故自訴、喻聞論、對以前裁決、則稱不知、及經法官將裁決書翻閱後、乃一味滿口

冤枉 、而所言則爲昔年與被告之糾葛、似不切於本案、法官止之、遂諭開始辯論、繼由原被告律師互辯良久、吳推事遂即判決、本案自訴駁回、判畢、觀者如潮而退、

大批流氓 大鬧江北戲園
裏外相應打得落花流水 數十人受傷投法院請驗

閘北長安路五八四號、鹽城人馮有才（年四十歲）開設之鳳翔戲園、前晚七時一刻、有人報告謂、將有大批流氓至戲園吵鬧等情、馮當即奔告該處公安局四區二分所、由所長韓鐵仙派巡邏隊六人、至戲園中保護、至九時三刻、正在演第三本走麥城、門口售票處忽有人以購票爲由、將售票人兇毆、同時戲園內亦有多人響應、蓋其時該流氓等、已有一部分預先在內等候、一時秩序大亂、看客紛紛向外逃避、桌椅翻身、茶壺茶杯亂飛、該流氓等、均持利斧、鐵木根、不問情由、逢人便打、其時在內之巡邏隊、見該流氓等人多、故無法遏阻、結果、該戲館之門窗玻璃、佈景器具等、皆被搗毀、受傷人數有數十人之多、其間多數看客、自投醫院療治無從調查

走麥城演不成 外、而一小部分受傷男女之姓名、及傷勢如下、沈阿三、四十二歲、鹽城人、傷頭部、流血甚多、陳纖揚、唱戲、刺刀戮傷右腿、及腰背等、沈阿田、看客、背上及兩臂均被鐵棍擊傷、蘇裕泰、唱戲、左臂被鐵棍擊傷甚重、張貴林、係該戲園之前台經理、背上被鐵木棍擊傷、徐某、看客、背上及兩腿、被利斧斫傷、李貴和、帳房、兩臂及背上皆戳傷、馮阿根、係該戲園內修電燈、傷左腿、王小二子、看客、刺刀傷兩股、尙有十九路軍兵士二名、被擊傷肩背手足等、以上昨日上午均投上海地方法院檢察處驗傷、陳王氏、看客、馮招弟、女性、看客、楊羊氏等、傷勢較輕、并悉該流氓等肇事後、在戲園門首、排隊點名、向長安路東面揚長而去、

日人私設 販賣軍火機關
捕獲七人解日領署 並搜出藥水鎗等物

虹口滙山捕房捕頭查悉境內有日本人吉田一等、私設販運軍火機關、當即偕派日探會同中西探等馳往破獲、當場拘獲日本吉田一（年念歲）、井上要次郎（年三十九歲）、相津正行（年二十四歲）、久保良雄（年三十歲）、貞末荒藏（年五十二歲）、濱永末一（年四十八歲）、杏江勝太郎（年念六歲）等七人、抄出藥水手槍十三支、手鎗皮袋八只、藥水六瓶、射注器八管、打氣二只、當時一併押解捕房呈准總巡、將吉田一等七人申送日本領事署訊究發落、

法官問 是否與被告發生關係 談瑛答「是的」
顧未到庭改期再審

聯華影片公司女演員談瑛、近偕乃母談王氏、（係南京人、住南市篾竹街潤德里七號）延許勒甫張崇畏兩律師、向地方法院刑庭自訴住居本埠東唐家弄裕德里五號爲建築師之顧寶森（即顧小春）誘姦弱女、訴請依法懲辦、並附帶民訴、曾經傳訊、被告未到、候飭拘該被告到案再核各情、已誌本報、昨日下午二時、又由石志學推事特開第一法庭審訊、被告顧寶森仍未到案、僅有自訴人談王氏談瑛母女偕許張兩律師到庭、官問談王氏、本院發出拘票、着爾指拘、如何迄未拘獲、談王氏答、迨我等往捕、他已逃走了、問、爾現在知道被告逃往何處、答、聽說在租界上旅館中避匿、惟究在那一家旅館、則一時無法調查、問、爾女是否肖龍、答、是的、訊至此、由張律師起稱、請庭上展期一星期、俾便自訴人再行設法偵查被告匿居之所、務將被告獲案法辦云云、次問談瑛、是否與被告發生關係、答、是的、問官遂諭准予展期審核、

投函嚇詐
兩犯徒刑五年

總巡捕房華督察長張尙義、家住成都路一百念三號門牌、近因迭接匪黨投函恐嚇信八封、希圖詐洋五千元、案發、被總稽查處華總探長陸連奎等拘獲案犯闕文達、王叔平吳占林等三人、解送第一特區法院、迭次訊供、吳占林延陸起律師出庭代辯、并經鑑定人梅塡鑒定、所有恐嚇信確與闕王二人之筆跡相同、庭諭辯論終結、各情已誌本報、昨晨由承審推事吳廷琪蒞刑二庭宣告判決、闕文達王叔平各處有期徒刑五年、吳占林無罪、恐嚇信沒收、

五盜由湖來滬
輪上就逮

市公安局試用稽查唐正崑、昨據密報、有盜匪蔣榮生夏方英紀宗明徐貴方夏光成等向在外埠犯案纍纍、茲因該地當局緝捕甚嚴、無可立足、乃由湖州搭湖班小輪來申、暫時匿跡、當即會同該局水巡隊巡官李文漢、警長蔣斌吳敏愼等乘小輪前往十六浦十一號碼頭守候良久、至上午十一時許、瞥見湖州班小輪由南往北、駛達該處、立即上前喝令停駛、隨即躍登該輪、大施搜捕、得將蔣等五名一併拘獲、帶回隊中、由梁總隊長預審之下、飭即備文解局訊究、

薛寶潤婚爭產案 雙方上訴均駁回
原告可得洋十六萬餘

華立侯爲已故富商薛寶潤之婿、去年薛死、所遺財產、由諸子分割、華以其亡妻依現行法律亦得分潤、妻雖故、而其所出之子女則應代位繼承、遂以子華以毅女華曼、嘉惠楊凜知等律師、對其舅薛佳生炎生提起析產之訴、經第一特區地方法院判決、被告應共同給付原告五十萬元之三分之二、薛等奉判不服、臚陳理由、具狀上訴、亦經高二分院審理終結、諭候宣判、備詳本報、當時華立侯方面因要求爲五十萬元、而判決僅得三分之二、及薛方上訴、彼亦附帶上訴、謂其子華以因拋棄繼承權、係代位繼承人內部之問題、原判以其並未一併告爭在內、故僅判給三分之二、殊不合法、又以薛等有將遺產變賣移轉揮霍浪費之虞、特請求宣示假執行、茲已經該院民庭長胡詒穀與葉蔡兩推事宣告判決「主文」上訴及附帶上訴均駁回、第二審訴訟費用由兩造各自負擔、（其判決理由詞長不錄）

綁匪姜維良槍決
綁張錫麟勒贖鉅款

綁票匪阜甯人姜維良、年三十二歲、因於去年十月二號下午六時五十分、綁架福州路利生昌絲號主張錫麟勒贖鉅款、將肉票藏匿周家橋與家宅地方、嗣經總巡捕房華探長張芝卿與西探密往將姜拿獲、當場救出肉票、解送第一特區地方法院訊明判處死刑、業奉江蘇省政府核准、定期執行、昨日屆期捕房將姜維良押解至特院刑三庭、由沈善增推事升座命將姜犯提案、訊其有無遺言、而姜態度強硬、毫無畏狀、據供、向業黃包車夫、往周家橋、並無家屬等語、沈推事諭令探員將姜犯帶下、押登犯人汽車、連同全案卷宗照片等、駛往漕河涇由地方法院委檢察官蒞場驗明正身、執行槍決、

公安局破獲賭窟 獲賭徒九十三人
肥皂廠內工人擅開賭場

市公安局於前夜據報、飛虹路華興肥皂廠內有工人擅開賭場、遂派偵緝隊會同五區三所及該所特派員劉鑰、督率長警按址前往查拿、查該廠地處偏僻、房屋深邃曲折、前半面居在租界、後面屋宇則在華界、且該廠門早已釘閉、均從公共租界岳州路出入、彼等以爲有恃無恐、早有準備、遂由偵緝員周培三等由後門破扉進內、拿獲賭場場主徐阿四及賭客張子文等九十三人、並搜出賭具、牌九一副、撲克三副、骰子一副、鈔票八十一元、現洋一百零一元、雙毫五百五十二角、單毫四十四角、銅元十四千六百五十文、連同人證一併帶所、傳訊後、轉送公安局訊辦、昨日下午三時許、經該局第三科訊據徐犯供稱、近因廠主趙寶籍甯波、同人遂於夜間散工後賭牌九及撲克等爲戲、並非聚賭漁利、請求寬宥等語、又據張犯供稱、向在華界做工爲生、對於賭錢供認不諱、其餘均供稱在旁觀看熱鬧等語、

小洋房內 發現無名男屍
兩月來已不見人跡來往

本埠法租界勞神父路第三一九號西式小洋房內、無人居住已兩閱月、於昨日下午二時許有人行經該屋門首、瞥見屋內電燈齊明、因即入內察看、闃無一人、惟桌椅陳設、佈置井然、登樓入室、當有一榻一几、並無其他陳設之件、惟榻上備有煙具、不似無人之地、迨登後樓、迎面之墻壁附近、發現無名男屍一具、年約三十左右、上御西服、下着中褲、頸部各有刀傷、不知係綁票撕票、抑係仇殺所致、當經法捕房將該屍舁送驗屍所、俾報由法院派員檢驗、嗣據該屋鄰人云、於兩閱月前、見有人出入、該屋房客、近來未見有何行踪、復查該屋內懸有兩聯、其一上款爲克堃仁兄法政字樣、下則署名東山樵子謝華、其一上款爲協臣仁兄、下署許世英等字云、

十五匪類解法院
孫華山曾任南通公安局長 王堃係租界華捕率槍逃逸
▲五處拿獲並抄出槍彈▼

總巡捕房華探黃福森偵悉有皖人汪子祥係屬匪黨、遂於前日在漢口路二百五十五號亞洲旅館一百五十七號房間內將汪拘獲、帶回捕房、詰問之下、尙有同黨匿跡西門路仁吉里三十三號門牌、黃探遂協同探長張子卿探目康增祥、宋元善、趙榮生、包探蔣上佩等馳往拘獲皖人林國楨、浦東人、孫華山、皖人、羅斌葛義元（葛又名卡發）婦人姜王氏羅小英子等九名、查得孫華山係前南通公安局局長、現已卸任、王堃係公共捕房二九〇四號華捕、於本年四月攜帶手槍號衣逃逸、旋又在白爾路仁慶里十號拘獲皖人陳汪波、江北婦人陳徐氏、小孩陳連兄三名、抄獲子彈三十粒、勞物生路五十五號拘獲江北人陳國寶一名、陶爾斐司路希德里九號拘獲婦人楊王氏王陸氏二口、抄獲手槍三支、子彈四十二粒、一併帶入捕房、分別收押、昨晨將所獲男女人等十五名解送第一特院刑一庭、由錢鴻業刑庭長升座提訊、（本案因時間忽促、捕房未能詳細調查、是以請求延期）、繼由中西探報告拘捕各被告情形、孫華山延余華龍律師辯護、錢庭長核禀向各被告略詰一過、遂諭本案改期再訊、各被告仍分別還押、

軍事犯解院鞫審
徐詞源稱任師長 公安局請求移提

老閘捕房華探目劉俊卿、得報、有人在山西路二百八十九號門牌佛照樓旅館、三十五號房間內、組織僞軍事機關、賣官鬻爵情事、劉探目乃連日偵查、結果確有此項僞組織、遂於前日上午九時十五分會同華探長、尤阿根按址前往、拘獲上海人茅順福、杭州人王克東、無錫人吳河、通州人陸金權、寶山人金東昇、上海人徐詞源等六名、抄獲新編陸軍三十七軍圖章六棵、符號八十五張、委任狀二本、信封八十只、訓令簿一本、以及大宗軍用文件等物、一併帶回捕房、查得徐詞源係是案主犯、乃所爲三十七軍之第二師師長也、旋又在廣東路二百四十五號門牌、東安旅館十三號房間內、續獲常州人周光祖、無錫人蔣中林、常州人劉萍芳湯阿廳、鄭炳章楊炳綱徐官勝丁明淵等、連前共計十四名、一併分別收押捕房、昨晨解送第一特院刑一庭、茅阿福徐詞源同延范剛律師代辯湯阿廳、延蔣持平律師辯護、首據捕房律師汝葆彝起稱、本案市公安局派員到案要求移提、備有公文、但公安局祇知捕房拘獲人犯七名、故公文上祇請求移提七名、惟本案是否應由公安局受理、抑由鈞院受理因時間關係、尙未加以研究、而捕房亦未調查明晰、是以請求准予改期、俾便研究受理問題、及調查何人有關、何人無關、得能分別請求法辦或開釋云云、詰之徐詞源供認、係三十七軍第二師師長、惟稱係軍長陳聲豪所委任、軍隊駐於武漢、但陳係何人所委、不得而知云云、而其餘各被告則均稱係往兩旅館探訪友人、而被誤拘、錢鴻業刑庭長核供遂諭本案改期再訊、被告等仍分別還押、

賣女爲娼 反控中人誘拐
女送濟良所候法院審判

住居閘北姚家橋之常州老嫗徐朱氏、年逾半百、所生一女、閨名阿蘭、年屆破瓜、明眸皓齒、嬌小伶俐、其母固貪利婦人、一見掌珠麗質天生、遂起邪念乃私與住居海甯路南林里二號其友鎮江婦人王張氏者、暗中將其女出賣與虹口西安路十號妓院內江北老闆沈金元處爲娼、當時議定阿蘭身價洋三百元、雙方立有筆據爲憑、由王張氏爲中、王婦實一三姑六婆之流、見徐嫗年邁可欺、遂即施其平生狡滑絕技、強扣中人費、三四轉手、已將賣女款項私吞大半、猶以甘言惑之、徐嫗明知受騙、苦訴無門不得已竄計、投報該處市公安局聲請其女于一週前被王張氏誘拐出亡、現查悉在虹口西安路沈金元處、強逼爲娼、區所得報、立往虹口捕房請求會同偵緝、由探捕等將少女徐阿蘭妓院老闆沈金元中人王張氏分別拘獲到案、據王張氏供出此事確得雙方同意、並將收據呈出作證、捕頭再詰徐嫗、則謂此據係僞造、徐嫗矢口不認、後由其女將經過陳述一切、案乃大白、捕房遂將阿蘭暫送濟良所留養、其餘各人一併釋出、候明晨法院判決、

啼笑因緣之爭訟
原告請假扣押被告請續映

南京大戲院連日開映明星公司影片啼笑因緣、生涯甚盛、昨日下午三時有人偕特區二法院之法警到院聲稱因大華公司已控訴明星公司請求假扣押、暫禁開映、嗣明星公司亦即呈法院請求續映、法院准之、故昨日五時九時兩場夜戲、仍照常公映此後須候雙方訟事解決、再定期續映云、

南市一錢莊被盜
女傭倒水盜匪擁進來 被劫損失共達千餘元

本埠南市外馬路一零二號久泰小錢莊、昨晨六時發生盜案、先是該店女傭人因倒水開啓後門、忽有不相識者六人一擁進門、留一人在後門把守、餘五人衝上三樓店主臥室、此時店主葉忠信夫婦尙在清夢中、忽爲雜亂之足步聲驚醒、起視則盜已入室矣、盜即出手槍恫嚇、令勿聲張、傾箱倒篋、大事搜索、當被劫去現洋四十餘元、鈔洋六百九十餘元、小洋二千餘元、軟鐲一副、金戒三只而去、出事後、該店主即向一區警署報告、該區即派偵緝員董明德楊仕林王煥廷等察勘一過、將該店女傭暫行帶區候訊、據聞現在一時尙難破案、但該店開設未久、遭此巨劫、店主啼哭不已、狀極可慘、

爲爭姘頭送命
被戳數斧腸流肚外 兇手及婦人均逃去

蘇州人陳阿林、年三十四歲、住居梅白格路福煦里過街樓上、前曾與婦人陳楚英姘識、實行同居、後該婦人另與本地人名望生者姘識、賃屋同居於新閘路斯文里第一百七十七號門牌灶間內、本月二十七號楚英爲陳阿林所悉、遂由是晚前往理論、先則與望生言語爭執、後陳被望生用斧向胸部猛戳數下、腸亦流出、血如泉湧、陳受傷後、當即拿獲兇手與該婦人見已鬧事、當即偕逃、嗣經人報告二八四四號華捕、遂即轉報該閘捕房、飭派華探張雨田等前往調查之下、當將受傷者以救護車送往寶隆醫院醫治無效、旋即身死、屍體舁入斐倫路驗屍所、昨晨由第一特區地方法院委派李英檢察官蒞所驗明屍體、升座公位、據西捕頭及華探張雨田等禀述前情一過、死者初不能言語、後在醫院中始言明其住址、並無家屬云云、李君遂諭驗得死者男性、陳阿林、委係生前被人斧砍腹部及手臂受傷身死、查無屍屬、屍交普善山莊收殮、候捕房緝兇獲案解院究辦、

她要殺我 我有何辦法
廣西大學生自殺
▲婚姻制度之犧牲者 三角戀愛之失敗者▼

（梧州通訊）前（十二）日上午七時、在戎圩車站對面富記粥店、有一青年男子、到店食早粥、食有頃、忽然取店中菜刀自殺、因傷過重、旋即斃命、昨經蒼梧地方法院派員前往驗明屍身、由其親友派人埋葬、記者聆此消息、即四出調查其究竟、茲將調查所得、詳爲分誌如下、

○自殺原因○

查該自殺之青年名王業彬、灌陽縣人、乃廣西大學預科一年級生、現年二十一歲、其家中父母尙存、有姊妹弟各一、家頗小康、因其父母固守舊制度、爲其惡媒與一覃姓女履行舊式訂婚、彼心時鬱鬱不滿、但恐其家長以斷絕其經濟爲箝制、是以從未提出反對、近復查得其父母代訂之未婚妻、貌甚不揚、更令其決心不接受其父母之包辦婚姻、然而仍猶未敢明白提出反對、祇有暗中另找其終身伴侶、查有其同鄉之女子范某、現肄業於桂林三中、爲王素所鍾情、范女對彼亦生羨慕、因此時有信息來往、愛情熱度頗高、然王尙有一同鄉名周開興者、自小學以至大學、均爲同校共學彼此已成爲極親摯之朋友、但周某亦與范相識、頗致愛慕、而范女對彼兩人均有情感、無分輕重、爲此王周兩人、在表面上雖屬摯友、但暗中已互相猜忌、昨西大經期考完竣、王某欲回家一行、因川資無着、曾向其同鄉王覺（在西大當教授）借貸不獲、未免喪氣、跑回房中、周開興見爲多年摯友、乃以銀二十元貸之作川資、王即反問曰有信件給你愛人、請寫好交我帶回、周某即答話中有譏諷意、因此王某受不起刺激、一時頓感人生乏味、遂萌意自尋短見、以遂其友之願、於前一日早邀其友唐某藉名出街買船票、追到大學碼頭、即囑唐某自行前往購買船票、彼即在碼頭等候、詎唐前往購買船票時、彼即乘機以銀二元租艇一葉、閃上戎墟以圖自殺、

○自殺情形○

當其乘艇至上戎墟後、即在南天酒店住宿一夜、至十二日晨起床後、到戎圩車站對面之富記賣早粥店食早粥、先叫取豬肉粥、因店伴以無豬肉粥以對、遂改雞蛋粥、食粥尙未完、彼即離座在褲袋裡取出雙毫銀一枚交店主、該店以無銅仙找補乃飭伴拿毫銀找銅仙、當時王即向店伴索筆寫信、有頃旋即出舖面拿菜刀一把、假意將其帶來之紙扇修理、各店伴不以爲意、遂分頭工作、頃間、即聞拍然一聲、彼已將菜刀斬斷其喉嚨矣、當其自殺倒地時、人事不醒、自己在其西褲袋裡拈出遺書一封、紙幣一張、移時即絕氣而斃命、

○法院檢驗○

查該自殺之王業彬、當其自殺時、身穿白柳條西衣、黃西褲、黃皮鞋、自殺後、該粥店主人即飛報該區平樂鄉民團局、團局據報、當即派員前往在其身上檢獲黑亮時錶一個、回局、另將其遺書呈請縣政府轉咨蒼梧地方法院、派員前往驗屍、地方法院准咨後、即於昨（十二）日上午七時、派出檢察官李夏珍前往會同該鄉團局局董李侶三到肇事地點、將死屍檢驗、檢驗結果、死者係以菜刀割喉自殺、傷痕一、長二寸二分、濶八分深六分、喉嚨已破一邊、并在其身上檢出王業彬印四字之陰紋隸體字私章一個、鉛筆刀一張、檢驗後、李檢察官即向團局取該黑亮時錶回法院備案、

○遺書三通○

查該死者王業彬自殺後共有遺書三封、均用廣西大學之信箋、以鉛筆寫者、茲照錄如下、

㊀致周開興函武一「即周開興號」吾兄、關於此事性質是如此、事實却不然——然而以前我倆雖是屬好友、但她不愛你、而她欲愛我、我將何辭、現在算是萬事已矣、得稍償汝願、惟祈將我之書籍衣服等物、寄回家中、以作弟之歸家、用慰吾母姊而已、

㊁致家庭函 滿叔母親勸兄姊妹弟等鑒、男不孝、誤受妖迷、罹遭此禍、不孝不友、罪通於天、至關於此事之原委、可令業成弟解釋一番、男從前的志氣、是何等的雄偉、但她要殺我、我有何辦法、祈我慈母勸生兄等、勿絲毫以此爲念慮、男彬絕書

㊂絕命詩 放乎中流、靡所底止、泱泱大風、拂我襟袖、陶然以去、飽此魚腹、以終吾身、灌陽王業彬絕書於江舟中、六、十四日、

一年來入口外人統計（續昨）

⑫挪威、念年五月份入口者、男五、女四、六月份男六、女二、七月份男八、八月份男五、女二、九月份男二、女七、孩一、十月份男五、女二、十一月份男二、女三、孩一、十二月份男六、女一、二十一年一月份男八、女五、二月份女一、三月份男二、四月份男二、女三、孩一、總計一週年內入口者共九五名、⑬瑞士、二十年五月份入口者、男十九、女五、孩一、六月份男一〇、女二、七月份男九、女五、八月份男一〇、女八、孩四、九月份男一二、女四、十月份男一四、女二、十一月份男一四、女五、孩一、十二月份男一三、女七、孩五、二十一年一月份男一〇、女四、孩五、二月份男二、女三、三月份男九、女六、四月份男二、女二、孩三、總計一週年內入口者共一九七名、⑭波蘭、二十年五月份入口者、男九、女二、孩一、六月份男六、女四、七月份男七、女二、孩一、八月份男四、女四、孩二、九月份男七、女一〇、孩八、十月份男四、女四、十一月份男七、女八、孩二、十二月份男一三、女五、孩一、二十年一月份男八、女三、二月份女二、三月份男四、四月份男一、女一、總計一週年內入口者共一三〇名、⑮芬蘭、二十年五月份入口者、男一、六月份男一、女四、十一月份男五、女二、孩一、十二月份女二、二十年一月份男一、二月份男一、總計一週年內入口者共一九名、⑯[illegible]二十年五月份、入口者男一、女一、六月份男二、女七、孩二、八月份男一、九月份男二、女一、二十一年一月份男一、四月份男三、總計一週年內入口者共二一名、⑰丹麥、二十年五月份入口者、男一五、女五、孩三、六月份男四、女二、孩一、七月份男四、女二、八月份男六、女六、孩四、九月份男一六、女一三、孩五、十月份男一二、女九、孩二、十一月份、男十八、女一六、孩三、十二月份男一一、女八、二十一年一月份、男九、女一、二月份男八、女五、孩一、三月份、男四、女三、孩二、四月份男二、總計一週年內入口者共二〇二名、⑱捷克、二十年五月份男五、六月份男四、七月份、男三、女二、八月份男四、女一、九月份男五、女五、十月份男四、女一、孩三、十一月份男九、女三、孩六、十二月份男三、女一、孩一、二十一年一月份男三、女二、孩二、三月份男六、女三、四月份男六、女四、總計一週年內入口者共八五名、（未完）

連環販煙機關
破獲兩男兩女 判處徒刑罰金

公共捕房禁毒部華探員趙炳坤宋秉正西探潘根司、前在北四川路仁智里六百九十號七百另六號七百十四號三處破獲連環大規模之販賣鴉片烟機關、拘獲粵婦譚月蘭王珍及關係人李佩梁松等四名、抄獲大宗烟土烟膏計四百餘兩、及烟具賬簿手摺等一併帶入虹口捕房、調查得主犯名劉文中、業已逃回原籍、當將該男婦四名解送第一特區法院訊供終結、昨晨由沈炳榮推事蒞高一庭判決譚月蘭幫助販賣鴉片處有期徒刑六月併科罰金二千元、持有專供吃食鴉片之器具處罰金三百元、應執行徒刑六月、及金額二千二百元、王珍幫助販賣鴉片處有期徒刑六月、併科罰金二千元、罰金如強制執行而未完納、各以罰金總額照一年之日數比例折算、裁判確定前羈押日數、均以兩日抵徒刑一日、李佩梁松持有鴉片各處罰金三百元、如易科監禁均以二元折算一日、烟土烟膏等物照單沒收、

蘇高中學生 錢臨熊投井自殺
遺書謂學業不成

（蘇州通訊）三元坊蘇高中學生錢臨熊、現年十七歲、無錫人、爲錢伯圭之姪、昨日午後、突在校投井自盡、嗣經同學課畢汲水洗面、始發現錢倒插於井中、即設法撈起、體已冰僵、一面報告學校訓育處、在其衣袋內取出遺書三封、分致其兩老及教員與諸同學、據其遺書所述、似爲學術不成而自殺、然據一般人推測、或不致如此簡單、學校當局、已通知其家屬來蘇料理、

▲致父母書 父親媽媽、十七年教育、只好算白費去了、你兒子只好死了、因爲實在無臉過活在世上了、不你不要悲傷吧、一切世故人情不懂一點、學問愈弄愈糟、你的兒子臨熊絕筆、

▲致師長書 在二年的前、承你十分栽培我、我想你一定希望我成功一個好學生、但是我竟愈變愈壞、以致到今日四年的初中、還不能畢業、實在不能再活在世上了、所以十分的對你不過、不能報答的、現在這裏謝謝你罷、祝你健康、錢臨熊絕筆、

▲致同學書 諸位人們、在我小的時候、親愛的父親及任何愛我的人、一定很希望我成功一個有用的人、大人物、但是在現在十七歲了、不要說世故人情不懂、中學也讀了四年、只是退步、所以爲中國爲世界着想、還是不要作無用的人吧、郵票都送給陳兆龍、無線電送給鳴華、其餘一切、托鳴華辦理、錢臨熊絕筆、

太古萬流輪沉沒
由渝來滬在黃家嘴觸礁 旅客船員得救全部脫險 船身貨物損失五十餘萬

英商太古公司之揚子江上游船萬流號、從重慶開行來滬、詎行至黃家灘失事、迄今船已沉沒、損失達五六十萬元、今特記其情形如下、

▲擱礁 太古之萬流輪、係專行川河班者載重一千一百餘噸、今回自四川之重慶下水、行至黃家灘、在重慶下流約二百里地、因江水大漲、船身乃誤觸在礁石而輪底爲礁石洞破、機關間中亦穿破、江水冲進前艙及引擎間、即不能行動、

▲救人 船上旅客及船員等在該輪肇禍以後、幸船身擱住礁石、不致即沉、全輪船員水手及搭客等共有一百餘人、幸經附近之木船及民船等救助脫險、得以未曾遇害、全部已經載到宜昌、但行李等完全損失無餘矣、

▲損失 昨日本埠續得重慶電報、萬流輪船底全破、水已浸滿各艙、全身已向該處江內下沉、至今祇有三層甲板上之烟囪風斗等項、尙露水面、其餘則一無所見、大致將完全犧牲矣、該輪爲上江之頭等快輪、係江南廠所建、船身價四十萬元、此次連同貨件及行李等損失共達五十餘萬元也、

警備部組巡查隊

淞滬警備司令戴戟、因滬地防務重要、且情形特殊、誠恐匪類結隊滋事、特命駐滬軍隊組織巡查隊、專以在滬南區域往來巡查、昨日起開始巡查、由巡查隊軍士會同公安局區所長警一名領導、該隊執有巡查旗幟、如有不法之徒、均須查究以安閭閻、

顧子仁氏赴美
代表國際研究會 討論東方各問題

美國惠廉氏大學政治研究院、向來利用暑假期間、舉行演講討論會本年夏季、特召集全國各界關心東方時事之人、討論遠東及一切國際問題、我國國際問題研究會、特推顧子仁君代表該會、前往參加、顧君因於日前乘塔虎脫總統號首途赴美、

上海草地網球聯賽

中華會高居首席

昨日出征法商總會

十三比二得勝凱旋

中華網球會自參加上海草地網球聯賽以來、每戰皆捷、誠以今年宿將新進、人材濟濟、大有奪標之希望、昨日下午五時、首次出征法商總會、在商線佳美之球塲上、我中華隊各健將益大顯身手、結果五組均勝、以十三比二、高唱凱旋、茲將各組成績列舉如次、

㈠林寶華、鄭兆佳、以六比三、六比〇、六比四、勝白倫、邁西、

㈡江道章、余田光、以六比四、六比二、六比二、勝克倫諾夫、透納、

㈢屠開元、梁德光、以六比八、六比三、六比一、勝葛米、芬恩、

㈣吳祝仁、錢耀彬、以四比六、八比六、六比四、勝杜拉蒂爾、泰佛辣司、

㈤郭啓達、馮錫康、以六比三、六比一、六比三、勝格蘭、哈理士、

此外昨日下午各會之比賽、葡萄牙以十一比四勝鄉下總會、臘克斯以十比五勝北草地而最引人注意之日本對花旗鄉下總會比賽、結果無從探悉、茲試將各會得分成績、先作表如左、

隊名	已賽	得分	失分
中華會	三次	三十六	九
日本會	一次	十一	四
花旗鄉下總會	一次	十	五
臘克斯	二次	十七	十三
葡萄牙會	二次	十五	十五
深商總會	二次	十一	十九
鄉下總會	二次	九	二十一
北草地會	三次	十一	三十四

全國體育會議

赴會會員乘船可減價

交通部頃爲全國體育會議赴會會員減免船費事、復教育部云、爲准貴部咨以全國體育會議、定八月中旬在首都召集開會、囑轉飭招商局對於來京會員、予以免費、並核發乘船免費證、以便轉發應用等由、准此、除令飭招商局總理處援照成例辦理外、相應咨復、希查照、

波瀾重疊

温勃爾登有異狀

日本佐藤克服伍特

奧斯汀淘汰司爾士

潘萊受挫克羅福特

范恩士勝邁耶容易

(二十八日倫敦電)今日溫勃登網球錦標賽中、男子單打半復賽、佐藤一鳴驚人、擊敗去年得錦標之伍特、佐藤球藝出衆、與波羅脫拉最盛時代相彷、第一盤、伍特極善拍球、球落何處、隨心所欲、使佐藤疲於奔命、至局將終時、佐藤突然振作、時時攔網、不俟球之墮地、即予回擊、球疾如準、竟使球術合科學化之伍特、一籌莫展、於是佐藤以七—五勝、第二盤競爭亦極劇烈、雙方時相上下、佐藤又以七—五得勝、第三盤頗短促、最初佐藤處塲底綫上、左右抽送、鎮靜非常、伍特東西奔馳、應接不暇、連負兩局、但是時球勢突轉、佐藤時露鬆懈、失着頗多、伍特連勝六局、遂勝第三盤、至第四盤時、伍特先以反擊簡峭之球、頗佔優勢、旋佐藤充分展其技能、伍氏終至一蹶不振、佐藤又以六—四勝、

英國台盃網球大將奧斯汀、以六—一、九—七、五—七、六—一、淘汰去年亞軍之司爾士、今日美國兩員健將之失敗、殊出乎觀衆意料之外、

反之英人矚望之潘萊、竟以五比七、六比八、六比二、六比八、受挫於澳洲之克羅福特、一喜一悲、可謂湊巧、美國新進之范恩士、則以六比二、六比三、六比二、輕輕擊退西班牙之邁耶、

混合雙打 第三週戰、三木(日)及郎特女士、以六—三、三—六、六—四、擊敗淮爾特與費爾塞姆女士、勃魯能與瑪底歐夫人(法)以二—六、六—一、六—四、擊敗庇脫斯夫婦、[illegible]與納塞爾女士(英)、以七—五、三—六、六—三、擊敗過爾與羅森塔女士、青木(日)與庇孝克夫人、以六—四、六—一、擊敗[illegible]林斯與惠白女士(英)、柯羅與威丁斯多爾夫人、以七—五、六—四、擊敗瑪爾弗羅(紐西蘭)與希雷女士、(英)

第四週戰、勃魯能與瑪底歐夫人、(法)以六—三、六—二、擊敗佐治孝林斯與哈柏夫人、先拉姆與克拉溫格爾女士(德)、以六—三、四—六、六—二、擊敗佐藤與湯姆斯女士、

女子雙打 第四週賽、萊痕女士與傑各勃斯女士(美)以六—一、四—六、六—一、擊敗透納爾夫人與脫爾塞姆[illegible]

芬蘭世運代表

第一批十二名健將出發

(二十八日芬蘭京城電)芬蘭參加世界運動會之第一批選手、頃已首途、擬取道漢堡巴黎、乘輪渡大西洋、赴美國綠杉磯、著名長跑選手腦而米、及最近打破腦氏數種紀錄之勒蒂南氏、亦隨同前往、芬蘭選手隊、共有隊員二十三人云、

亞林匹克浪漫思

美國跳水男女明星

世運會後同盟偕老

(洛杉磯訊)榮膺世界大運動會代表美國之男女跳水競技明星柯爾曼女士及雷來君、近發表婚約、此間運動界、傳爲佳話、兩人擬於本屆世界大運動會後、即舉行華燭典禮云、

日本籌劃

第十二屆世運會

在東京市舉行

(東京通訊)日本此次大舉雄師、渡美出席本屆世界大運動會、野心勃勃、擬一舉制霸、東京市當局、並欲藉此時機、積極向列國運動、提議第十二屆世界大運動會、在東京舉行、探悉二十二日下午、東京市體育協會、與外務省磋商結果、一切交涉事宜、委任日本亞林匹克委員岸清一博士、外務省亦准予援助、特電駐美出淵大使及綠杉磯之佐藤領事、在本屆大會中、與各方交涉、疏通意見、同時並以公函傳達駐外大公使領事、協力與各國亞林匹克委員接洽、積極推進、俾東京市之計劃、能得實現云、

賢鈁盃網球賽

明日在鄧脫摩

召集代表大會

本屆賢鈁盃網球賽、仍有夏光(即大夏大學之青白隊)、優游、同樂、愉快、鐵路、綠燈、飛鵲、梅隴、華光與中華等十隊參加、已誌前報、聞中國網球聯合會、爲便利討論進行事宜起見、即將於明日午時、假座四川路鄧脫摩飯店、舉行各隊代表大會、此項通知書、早已由該會書記處遍寄各隊、屆期須派全權代表一人出席會議、未交名單者、至遲亦須於明午帶同送交該會書記陸奚島云、

足球友誼賽

樂晨戰東北

三比三和局

冠生園職工所組織之樂晨足球隊、昨晨與東北球隊、相會於中華足球塲、朝暾甫上、兩方戰將、即抖擻精神、整隊出馬、前半時由樂晨開球、來回數合、成二對〇之比、東北吃了鴨蛋、休息五分鐘後、易地再戰、東北氣憤填膺、各自戰將、出其死力、謀制樂晨、殺得球如流星、汗下若雨、結果東北還敬三球、樂晨僅打入一隻、一塲友誼賽、遂成三比三之和局、

趙懋華女士

榮獲博士位

(本報二十九日南京電)留德北大同學會電朱家驊、段錫朋、蔡元培、蔣夢麟、稱趙懋華女士在柏林大學得最優等博士、國人考純粹哲學、自女士始云、

郵箱

市中小球隊同志公鑒、敝隊準於本星期日(三號)上午十時、在市一體育塲候教、　請白小球隊謹啟

青大校長

楊振聲抵京

向部報告學潮

聽候中央處分

(本報念九日南京電)青島大學校長楊振聲、念九日晨抵京談、係來向部報告學潮經過、再引咎辭職、聽候中央處分、

市國術館

第五屆徵求消息

本市國術館自開辦以來、業已四載、會員人數、先後達萬餘人、教練塲所、設有九處、當一二八事變之起、會組織大刀隊長槍隊參加作戰、成績斐然、但該館舊有寶山路館址、因適在戰區中心、一切文卷、盡遭損失、各塲訓練事宜、亦多無形停頓、茲聞該館董事張撫丞葉良等、鑒於外侮未已、國難方殷、國術需要、至爲迫切、業已租定法租界呂班路蒲柏坊一三七號爲辦事處、力求恢復舊觀、并開第五屆徵求會員事宜、定於七月間開始云、

中大商學院

舉行同樂會

歡送畢業諸同學

招生名額已決定

國立中央大學商學院、下年度招生名額、業經決定、計一年級生一百名、二三年會計銀行國際貿易工商管理各科轉學生、按照程度標準、儘量容納、附設夜校專修科、定六十名、考試期一年級新生爲八月一日至三日、二三年級轉學生爲七月十日、專修科生分七月十日八月一日兩次、均在該院舉行、又聞該院以本年度畢業同學、行將離院、爰定本月三十日在院內舉行畢業同樂會、並柬邀滬上各界聞人及學生家屬觀第、屆時想必有一番盛况、

蘇教育學院

舉行五次展覽會

無錫江蘇省立教育學院、定於七[illegible]覽會、藉此以作外人之觀摩、與師生間相互促進、而求於民衆教育農事教育學術上有所貢獻、大會分總務表演陳列三部、業經推定專員、積極籌備、聞此次成績展覽、靜的方面、有鄉村及城市民衆教育成績、工人、農事、科學等教育成績、各附設實驗實習機關、民衆教育進度比較等項、動的方面、有學生及民衆運動比賽、音樂演奏會、民衆唱歌比賽、遊藝表演及民衆教育報告、學生口琴錦標比賽、教職員民衆教育播音報告、學生演說競賽、民校學生語文科讀寫作成績公開比賽、戲劇公演等項、大會期內、歡迎各界參觀、請柬業經分發、來賓參觀時往來車費、正與鐵道部接洽、一律半價、以示優待云、

褚民誼說

勞大僅暫時結束

整個的復興辦法

吳稚暉已有計劃

護校委會昨招待新聞界

(本報念九日南京電)勞大代表高宗彝等念五日赴行政院請願由褚民誼接見、答(一)關於勞大今後辦法、吳稚暉先生已有整個的復興計劃、(二)政府處置勞大辦法不過暫時結束、絕不致中斷其生命、勞大代表當即致電洛陽促吳稚暉先生即返京力挽危局、

國立勞動大學教職員護校委員會、昨日下午六時、在中社招待新聞記者、到各報記者、當由主席章淵若、略稱同人等此次護校、非爲任何個人而擁護、亦非爲同人等地位而擁護、完全站在整個的中國勞動教育立塲上、良以中國目前情形、勤工的勞動教育、實爲當務之急、敎部此次訓令勞大停辦理由、不外曰成績未著、設備不完、損失過巨、然此皆不能成立、「百年樹人」、爲教育之原理、當今中國、百事均無成績、豈能獨責勞大、至謂設備不完、損失過巨、此涉及經費問題、敎部將勞大預算一減再減、又不能按月撥給、此其責任、應歸當局、至於滬戰損失、敎部若誠心愛護勞動教育、則區區之欵、甚可籌之咄嗟、何必下令停辦云云、又該會赴京請願代表章淵若等、定於明日(三十日)九時二十分、乘車赴京、除攜有耆老馬湘伯致行政院長汪兆銘、教育部長朱家驊、監察院長于右任、立法院長焦易堂等要函、面呈當局云、

光華實驗中學創立

已推定負責人員

籌經費進行立案

本埠光華大學當局、因感我國教育之不適合國情、亟應設法試驗改善、貢獻社會、特組織光華實驗中學、以實驗普通教育與職業教育之調劑、籌辦以來、已近一月、前晚特假座大東酒樓、開校董會、到江問漁潘公展等、公推江問漁爲臨時主席、當塲通過簡章、票選張壽鏞江問漁廖世承爲常務校董、張翼棟屈映光朱文劭爲經濟校董、負責一切進行事件、經費方面除由張翼棟捐助萬元外、其他校董及發起人、共認捐五萬元、並繼續籌募十二萬元爲足額、刻已向教育局進行校董會立案手續、聞不日即可就緒云、

教部電令

無護照外人出境

美人藍佑晉無護照入境

攜帶槍彈潛往包頭等處

教育部據北平五文化機關電請、轉電勒令美人藍佑晉出境、除前已公函綏遠甯夏甘肅青海四省政府外、頃又電綏遠甯夏甘肅三省政府云、據北平古物保管委員會等五文化機關馬電、略稱美國人藍佑晉、未領政府護照、擅自偕其夫人及另一美國人陸根、于五月中旬、携帶大批槍彈、潛往包頭、並擬再轉五原寧夏五佛寺蘭州涼州西甯等處、請速電綏甘青三省政府、勒令限期出境、並沒收無照槍彈、以保中央威信而免開外交惡例等情、查本部前准國立中央研究院函同前由、業經轉咨查照辦理在案、茲復據電前情、相應再電轉達、即希查照勒限出境、沒收無照槍彈、並希見復云云、

中大教育學院

成立教育研究所

並注重三種實習

下學期之新氣象

中大在最近一年中、雖迭受國難及學潮之影響、校務課業、屢告停頓、惟該校教育學院、以領袖之得人及全體師生之努力、仍能步步前進、計其最近進行之事項、厥爲㈠成立教育研究所、其目的在欲根據實際問題、用科學的方法、謀得解決方案、以適合本國教育事業上之需要、㈡注重實習、計分地方教育行政、學校行政、及教學三方面言之、其辦法各有規定、現劃至爲周詳、將于下學期起謀其實現云、

學校消息

華東中學 本市斜橋西首貝勒路華東中學女子部、創辦已屆一年、教管嚴格、校務發達、茲悉該校已定於七月二十五日、舉行第一次招生、新章程刻已印就、日來函索者甚衆云、

光夏中學 本埠膠州路光夏中學、係由王裕凱、曾昌榮、王韞石、宋作焜、周樂山等創辦、已經籌備就緒、曾誌本報、現聞該校校董會、業已由市敎育局核准立案、不日即將登報招生云、

道中女學 閘北永興路道中女子中小學校、在一二八戰役中、全部被燬、損失奇重、該校校長崔堅吾、連月奔走各方、籌劃復校、煞費苦心、聞現已租定愛文義路五大四號爲臨時校舍、並定於七月四日開學、凡新舊學生、即可前去登記入學、

教育電影協會

定期成立

(二十八日南京電)朱家驊羅家倫等發起之中國教育電影協會、定七月八日在教部開成立大會、並選舉委員、

力士香皂

好萊塢電影明星六百十三人中有六百零五人專用力士香皂

注意一祇費郵票五分可用香皂十天

香味最濃。皂沫最多。日用洗濯。肌膚柔膩。容顏嬌艷。而售價特廉。尤爲可貴。電影明星無不樂用力士香皂。取其有益肌膚。功效不在昂貴香皂之下。茲將聯華公司明星阮玲玉女士之證書刊印於上。以示公衆。並附贈券。俾可一試。

各處藥房洋廣貨店襪廠百貨公司均有出售。認明皂上及包皮上「力士香皂」字樣

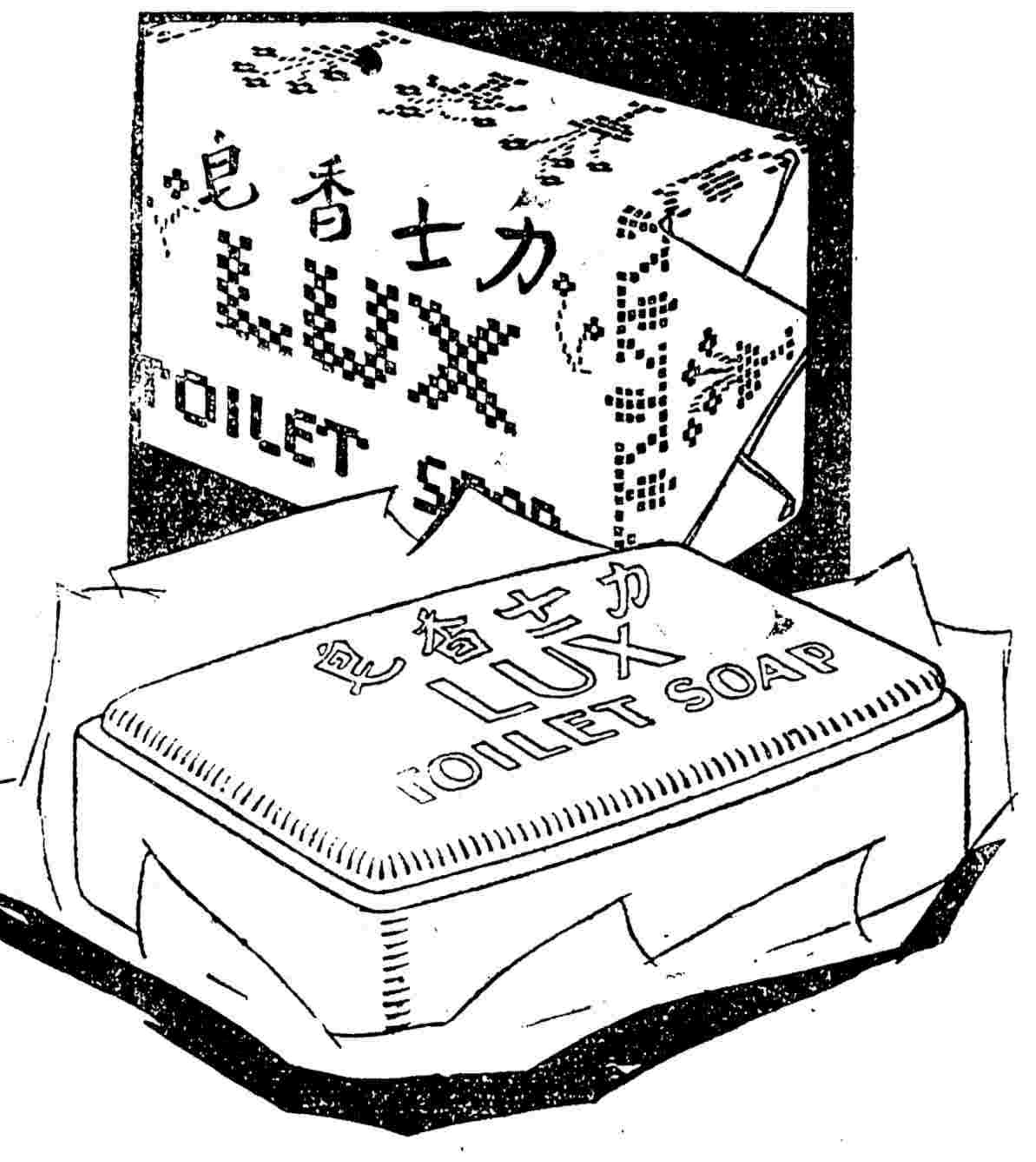

贈券

附上郵票五分請寄力士香皂一塊可供十日試用此致上海郵局信箱二〇四六號力士香皂部

姓名

住址

(專六)

英商 利華肥皂有限公司啓

輿論

國民應知的外交術語 (劉文海)

自暴日無故向我稱兵以來、國民感覺生死存亡痛苦、對於國際問題、乍被引起注意、平昔視新聞報章爲消遣品者、今則等似五穀菜蔬、乃養生不可缺少原料、然多數民衆、每爲外交特別名辭所苦、例如公約、公法、協約、協定之類、難卽辨別、莫名重輕之分、爰就恐見所及、述其梗概、

國際交際最要之點、莫過於條約效力、在昔專制時代、君主以國家爲私產、人民爲附屬品、所以宰割取予、完全由一人幻想支配、所派國使、乃代表君主個人、至權國使或君主個人、與其他國家之國使或君主個人、所商訂之同意、皆有效力、除非因同意中之條件特別規定廢止方法、或由一方不惲啓釁、藉口他故破壞之自革命潮流澎湃以來、封建思想破除、民權提高國家乃爲民衆的國家、保留君主者、採取立憲制度立憲制度之特點爲設立代表民意之議會、立憲有由民衆以武力强迫取得、有由君主鑒於民衆武力之將臨、先發制人、自動宣佈强迫立憲國家、君主之地位、直接被先有民衆後有領袖之社會原始學說、根本更動、自動立憲之君主、雖於原則上仍得保存其神聖地位、但在事實上、已受相當限制、至於共和國家、當然爲民衆之國家、其行政領袖、爲國民公僕、更不待言、簡而言之、現世國家、無論立憲共和其君主或總統所享之權力、俱有限制、而外交關係國家榮辱存亡綦鉅、豈能常此聽其以個人之幻想爲轉移乎、所以近世國家、對國際條約之簽訂、非常重視、簽訂之權、因事實關係、仍由行政方面擔任、但議會大都保留最後之批准權、此乃應特別注意之經、若 國憲法、明白規定議會有批准之權、國際條約必須黏過此層手續、方生法律效力、否則嚴格說起、無論簽訂者爲何人、祇能當作臨時辦法、而議會得隨時否認之、(未完)

對於郵政局之希望 (續) 崇有

▲幾個小小的問題
▲敬告交通當局郵政當局郵政工會

(四)改訂郵費時、須將舊單作廢、另印淸單、此次改費通告以七一號淸單爲根據、閱者必須參看新舊價目、已覺不便、且二十年六月一日七一號通告之前、尚有七日一日九一九號通告、所有外洋各國郵費、更改至五十七項之多、而最近通告、竟未敍及、舉例如下、

項	目		九一九號通告	七一號淸單
郵會各國	信函	二十公分	二角五分	二角
	報紙	五十公分	五分	四分
	快遞		五角	四角
日本	保險	三百元	二角五分	二角
香港澳門	保險	三百佛郎	五角	四角

寄件者如但據七一號淸單及最近通告、對於上列各件寄費、必至錯誤、竊意更改郵費、必須另印新單、將舊單完全作廢、以免誤會、

以上各項問題、自是交通及郵政當局應負之責任、但郵局職工執行收寄郵件、躬親其事、見聞感覺應比當局者爲親切、宜如何隨時建議、促其實行、且職工會中高級職員坐擁厚薪、亦有相當權力與責任、尤不宜熟視無睹、任其腐化、漠然無所動於中、竊意職工會工會諸君、因保障自身待遇、及鞏固郵基大問題、慷慨激昂、不惜以迫不及待的手段、立時罷工、予全民衆以莫大之威脅、引起輿論界之憤慨(注四)、復工之後、工會引咎自責、(注五)不遠而復、吾人當然表示相當之諒解、但望此後、對於實際工作、加意努力卽如上列小小的問題、稍分餘力、加以注意、不特吾民衆深受其賜、卽郵局及工會之信譽、亦可維持於不敝、企予望之、

(注一)五月四日上海各報載書業公會呈文其中重要兩點略舉如下

㈠郵局糜費之過甚、五年間物價指數、爲百分之二三十、而運費乃至百分之二一六、其他薪俸印刷費亦然、

㈡增加郵費之失當、每年淨虧六七百萬元、此次增費乃至千數百萬元、且謂郵政之使用者、爲資產份子、書籍爲有碍文化、大有寓禁於征之意、

(注二)五月十九日時事新報「請看陳孚木次長之談話」(瀋)列舉陳次長言論之失態凡七事、均出尋常情理之外、

(注三)五月十八日申報所載楊颿君文言「郵局收入信件、貼着差異不等的郵票、欠資手續加繁、於是請了十六人幫同辦理、每月化了八百元、

(注四)自二十二日郵政罷工後、上海各團體、羣起發言、對於政府固多責難、對於工會、亦少恕詞、如救國聯合會工會聯合會報界工會海員工會總工會等 對於罷工問題之意見、約可歸納爲四點、

㈠郵政罷工、有碍人民交通秩序、
㈡郵政是政府機關、不是資本家、
㈢國難期間、對內對外宣傳、尤爲重要、
㈣外人乘機設郵、與主權有關、

(注五)五月二十六日工會復工時、有下列之宣言、「最感其歉仄而遺憾者乃社會上之交通以此而告阻斷」「復工伊始郵件積壓必多、務望全體會員加緊工作、迅速淸理」(見五月二十七日上海各報)、(完)

討論

大赦論略 (續昨) (唐乃忠)

㈢古今大赦意義之不同 大赦之制、在我國古時、幾爲君主市恩或邀福之典、是以始受命則赦、改年號則赦、甚至有立皇后建太子生皇孫則赦、平叛亂開境土則赦、甚至有疾病遇災異、刻章璽、獲異獸、無一不爲大赦之因、卽美洲古時、亦於君主加冕、或其他類似大典之時舉行大赦、東西人古代之思想、固相類也、至於近世、則大赦之動機、與昔時大赦之意義不同、是以美總統莊生於南北美戰爭終了之後、曾於一八六八年頒大行赦、法國議會對於一八七一年在巴黎舉事之黨人曾於一八七八年舉行大赦、卽在近世普通和約中、每有對於因戰事犯罪之人、特加大赦之條、如一八七八年俄土和約、雙方約定、對於因戰事犯罪之臣民、咸予赦免、一八九五年中日馬關和約、第九條末段所謂、「所有關涉日本軍隊之中國臣民概予寬貸、并飭有司不得擅爲逮繫」、卽其例也、此等大赦之動機、初非有市恩或邀福之心、不過在大難初平之際、爲社會秩序及國家安甯起見、或以爲情勢變遷、當時之所認爲應加懲罰者、現在時異勢殊、已無處罰之必要、是以特加赦免耳、

(四)近代各國大赦權之運用 近世大赦之意義、旣非以爲之市恩或邀福之具、是以大赦、應由立法機關、或行政機關行之、各國學者頗有爭論主由立法機關行之者、謂停止某種法律的適用、祇能以法律行之、主由行政機關行之者、謂大赦之作用、偏於政治方面者爲多、君主國無論已、卽在共和國家、大赦以立法權或行政權行之、其間關係甚巨、美國取行政制、故其憲法第二條第二項曰、「總統對於犯美國國家之罪、有特赦及大赦之權、但彈劾案不在此限」、英國法國取立法制、故英國一八六八年人權法第一條第二條、否認君主停止適用法律之權、法國一八七五年憲法第二條曰、「總統有特赦之權、但大赦祇能以法律行之」、最新爲一九一九年之德國憲法、一九二一年之波蘭憲法、皆與法國憲法同其規定、世界各國趨勢、蓋可知矣、

夫赦非善政、古人論之詳矣、顧我國古人所言、係對於君主市恩邀福之行爲而言、至如大難初平之際、爲社會秩序及國家安甯起見、誠有泯除舊迹、與民更新之必要、固與當初處罰之用意、有異途同歸之旨也、

第七十七期

問答

▲增加房租 (陳郁坤君問)查民法債編第四四二條規定「租賃物爲不動產者因其價值之昇降當事人得聲請法院增減其租金」竊自滬變以還百業凋蔽已達極點地價驟跌言理言法對於房租一層當減無疑詎料房東非特不予酌減復變本加厲高唱加租承租人依理與爭反遭勒令遷讓照此情形房東顯係有違法令未悉承租人方面以何法對付爲宜乞賜敎

◉黃覺律師答 民法第四四二條規定價値之昇降須視實際而定加該房屋在安全區域價旣未低、則尙不能有減租之原因反之如値價高漲房東據以請求加租亦無不可苟爲不定期租賃房客如不欠租而房東又無其他原因應不能主張遷讓

▲同姓結婚 (碧影君問)㈠同姓通婚法所不禁設有同高不同曾之同輩兄妹可以結婚否?㈡如不能則戊男與亥女可以結婚否?㈢直系與旁系會親何從分別?

◉張淸樾律師答 我國親等計算民法與刑法不同蓋一依寺院法一依羅馬法也按民法第九六八條規定直系血親從己身上下數以一世爲一親等旁系血親從己身數至同源之直系血親再由同源之直系血親數至與之計算親等之血親以其總世數爲親等之數依此方法計算則高兄妹猶在八親等以內違之民法第九八三條第三款規定(旁系血親之輩分相同而在八親等以內者)當然在不得結婚之例若戊男與亥女則已在八親等以外矣其結婚法所不禁至直系旁系血親之區別民法第九六七條規定甚明丑與酉間其爲旁系血親無疑

▲經理舞弊 (宋士駿君問)㈠敝友前與甲乙丙等合股開店訂期三年敝友大股餘皆小股甲僅有乾股甲爲經理今發現店内負債纍纍係甲舞弊無疑但甲揮霍淨盡毫無積儲無法令其賠償將來債權人追償時股東是否因甲舞弊而可卸責抑仍須股東負責?㈡調查多係帳欵將來可否以此抵償倘不能收齊仍須股東淸償否?㈢甲經放帳可否據此資甲淸償債項㈣合同期已滿甲不辦結束仍用店章在外借貸是否違法?股東是否可以不負責任?㈤期滿後店内開消以及各種損失是否應由甲負責賠償?㈥甲不辦結束應用何種辦法以爲制裁㈦開店時爲免股額外之責任計當採何種辦法

◉劉鴻熏律師答 ㈠合夥營業之合夥人(卽股東)不能以甲舞弊或其無力賠償而卸除連帶償還對外債務之責任㈡移抵債項須得債權人之同意否則股東不能免除淸償之責任㈢甲有違背任務之行爲可令其賠償損害惟對外債務股東仍須連帶負責㈣合夥以存續期限屆滿而解散後甲所有不法行爲各股東不負責任㈤因甲延不結束店務致各股東蒙受損失甲應負賠償之責㈥如上述情形可依法起訴㈦如能依照公司法註册則各股東僅負所認股額之責任

論比附援引之弊害 (鄭保華)

現今世界文明各國、對於刑法、多取罪刑法定主義、卽行爲有明文科罰者爲罪、否則不爲罪、苟許比附援引、則有下述三種弊害、

㈠法官得遂己意、於律無明文之行爲、致人於罰、是以司法而操立法之權、非立憲國所應有、

㈡法律功效、所以使私不行、乃與民共信之物、故古人象魏懸法、卽是此意、若法外許參以意見、必有假法律以售其私者、晉志云、開人事之路、廣私請之端、非立法之本意也、

㈢人性之不同、各如其面、有生性慈祥者、有生性嚴峻者、苟許比附援引、則定罪恐將失其表準、故不如將罪刑明定、禁止比附援引爲是、

由是言之、比附援引之弊害甚大、現除俄國尙得用比附援引、爲不可解外、英國因多依據舊判例、而下新判決、所下判決、雖與舊判例有若干之不同、要亦與唐律舉重舉輕相近、不能驟以比附援引目之也、至於美、則法律已日進昌明、恐已不許再用比附援引之法矣、

律師公會會議 (消)(息)

上海律師公會、昨日下午六時召集第 二二次 執監委員聯席會議、出席委員唐豪、史良、嚴蔭武、陸鼎揆、朱扶九、沈鈞儒、楊志豪、蔣介民、張正學、陳霆銳等、公推沈鈞儒爲主席、戴繼先紀錄、茲將提案錄之於后、㈠袁漢雲會員函復 應文生訴勒字據情形實係誣衊一案、「議決」照傳原 報告人應文生查照、㈡馮樹華會員函請傳文司法院示 復浙江高等法院援用禁煙毒品暫 行條例是否違法一案「議決」函復該會員事關浙江 單行法問題、本會未便代爲轉呈、㈢常務委員沈鈞儒 報告會內存欵有已到期者、有將到期者應否繼續抑或改存案、「議決」繼續改存、仍請沈委員分別辦理、㈣律師馬奇華、朱明德、殷士傑、金問四、曹壽世、王鐵華、潘與剛、金世德、潘仁希、熊飛、王祖恒、兪家驤、陳承蔭、蔡曉白、等聲請入會案「議決」通過、卽日呈報各級法院備案查考、議畢、遂散會、

公佈欄

江蘇高等法院 (六月二十八日)

▲刑庭 ▲丹陽冷恩彬等强盜上訴一案(判決主文)原判決關於吳和令吳金秀罪刑部分撤銷吳和令吳金秀均無罪冷恩彬之上訴駁回▲吳縣葉沈氏等詐欺取財上訴一案(判決主文)原判決撤銷本案發回吳縣地方法院更爲審判▲徐阿正殺人上訴一案(判決主文)上訴駁回▲顧金保等殺人上訴一案(判決主文)上訴駁回▲盧忠搶奪覆判一案(裁定主文)本案關於盧忠部分發回邳縣縣政府覆審▲如皋石文錦殺人覆判一案(裁定主文)本案發交如皋縣政府覆審▲謝庚大墮胎致死上訴一案(判決主文)原判決撤銷謝庚大得懷胎婦女之承諾而使之墮胎因而致婦女於死處有期徒刑一年六月裁判確定前之羈押日數以二日抵徒刑一日▲東台曾月明等强盜更審案(判決主文)原判決關於曾月明陳謙和陳義和罪刑部分撤銷曾月明陳謙和陳義和均無罪▲崇明沈時大公共危險及鴉片上訴一案(判決主文)原判決關於放火罪刑及執行刑部分撤銷沈時大放火燒燬現供人之住宅處有期徒刑三年六月合以吸食鴉片處二月定執行刑期三年七月裁判確定前之羈押日數以二日抵徒刑一日其餘上訴駁回▲民庭 ▲大昌南貨號與中華工業廠租約及反訴還債一案(判決主文)上訴駁回第二審訟費上訴人負擔▲姜培義與陶登歲欠租一案(裁定主文)抗告駁回抗告費由抗告人負擔▲周阿紀與李秀林因解除婚約涉訟上訴一案(判決主文)被上訴人應返還上訴人禮金二十元銀如意一只上訴人其餘上訴及其餘反訴均駁回第二審訟費由上訴人負擔▲徐沈氏與徐懷遜因請求返還物涉訟一案(判決主文)上訴駁回第二審訟費由上訴人負擔▲侯傅氏與侯體澄房屋所有權聲請再審一案(判決主文)再審駁回再審訟費由再審人負担▲批示 ▲薛伯銘爲請免羈押由狀悉候查明核辦此批▲陳澳夫爲訴伊子陳東康被認作共黨請令解辦由狀悉候令啟東縣查明呈解核辦此批▲譚龍淵爲竊盜一案提起第三審上訴請求令飭檢卷呈核由狀悉前狀已發交原法院應否檢卷申送仍應由原法院依法核辦所請未便照准▲第太平爲狀稱不服泰縣判決證明上訴由狀悉仰候調卷核辦此批▲徐家修爲不服碭山縣政府拘押提起抗告由狀悉仰候移送刑庭核辦此批▲偷妙郎爲訴魏云章等朋串兪產一案請補上訴理由狀悉姑准照原狀令發江甯地方法院檢察官查核辦理此批▲范瑞源狀稱不循司法程序强制拘押請求救濟由狀悉仰候令飭宜興縣政府查明依法核辦▲夏少恩爲補具上訴理由由狀悉仰候將原狀呈送最高法院檢察署核辦此批▲周輝俊等訴朱榮貴朋串爲奸枉法瀆職由狀悉仰候令行江蘇高等地方法院首席檢察官查明具復察核此批▲馬殿元請保釋由狀悉前據江蘇第一監獄呈復該犯馬殿元判處徒刑四年甫經執行其經過未及二分之一與刑法第九十三條解釋之規定不符已於張云龍請求具報狀內明晰批示在案所請碍難照准此批

江蘇高等法院第三分院 (六月二十八日)

▲民事▲楊祖雍與孫仲治給付欠租交還房屋涉訟上訴一案判決(主文)原判決變更上訴人應給付被上訴人和洋八百九十五元四角二分上訴人其餘上訴及被上訴人在第一審其餘之訴與假執行之聲請均駁回兩審訴訟費用由兩造平均分擔▲曹勞脫洛夫氏與克羅蓋氏因請求給付薪資涉訟上訴一案判決(主文)原判決廢棄發回江蘇上海第二特區地方法院更爲審判

江蘇上海第一特區地方法院 (六月二十九日)

▲刑事第一審判決 ▲黃阿二竊盜累犯處有期徒刑四月裁判確定前羈押日數以二日抵徒刑一日▲陳葆傑竊盜一罪處有期徒刑二月裁判確定前羈押日數以二日抵徒刑一日▲蔣阿二對於公務員關於違背職務之行爲交付賄賂處有期徒刑一月裁判確定前羈押日數以二日抵徒刑一日賄洋一元沒收▲陳運明竊盜處有期徒刑一月裁判確定前羈押日數以二日抵徒刑一日▲張庚竊盜處拘役十五日裁判確定前羈押日數以二日抵拘役一日陳小連教唆竊盜處有期徒刑二月裁判確定前羈押日數以二日抵徒刑一日▲朱英陽竊盜處拘役五日▲李福林竊盜一罪處有期徒刑二月裁判確定前羈押日數以二日抵徒刑一日▲竺雲竊盜處有期徒刑二月裁判確定前羈押日數以二日抵徒刑一日▲吳子平周文松蔣木生共同竊盜各減處有期徒刑六個月裁判確定前羈押日數各以二日抵徒刑一日▲張阿根行使僞造文書一罪處有期徒刑六個月裁判確定前羈押日數以二日抵徒刑一日圖章及衣服等物給失主領回僞遊覽券三十六張沒收▲秦維金竊盜一罪處有期徒刑六月▲陸金壽竊盜一罪處有期徒刑六月裁判確定前羈押日數以二日抵徒刑一日▲朱雨生共同竊盜處有期徒刑一月裁判確定前羈押日數以二日抵徒刑一日▲趙陸氏竊盜一罪處罰金二百元如易科監禁以二元折算一日裁判確定前羈押日數以一日抵罰金二元▲徐財郎竊盜累犯處有期徒刑一年裁判確定前羈押日數以二日抵徒刑一日▲鄭欽賢周世彪均無罪附帶民訴之請求駁回▲王阿大訴丁阿榮略誘遺棄(主文)本件不受理▲楊大龍意圖姦淫而和誘未滿二十歲之女子脫離享有親權之人處有期徒刑七月裁判確定前羈押日數以二日抵徒刑一日▲孫福坤夜間侵入竊盜未遂累犯處有期徒刑一年裁判確定前羈押日數以二日抵徒刑一日▲潘正福意圖姦淫而和誘未滿二十歲之女子處有期徒刑六月裁判確定前羈押日數以二日抵有期徒刑一日緩刑三年▲陳金生夜間侵入竊盜累犯處有期徒刑三年裁判確定前羈押日數以二日抵徒刑一日鐵鑿鐵錯各一把沒收▲王高君詐欺一罪處有期徒刑五個月圖章及報名紙等照單沒收▲王賢舟交付賄賂一罪處有期徒刑二個月緩刑二年賭洋二角沒收▲王阿毛傷害一罪處有期徒刑三個月▲曾文寶竊盜一罪處有期徒刑四個月裁判確定前羈押日數以二日抵徒刑一日贓出之原贓給失主領回▲馮仲漢詐欺一罪處有期徒刑四個月▲李德華累犯搶奪一罪處有期徒刑一年裁判確定前羈押日數以二日抵徒刑一日▲王阿根搶奪未遂一罪處有期徒刑六月裁判確定前羈押日數以二日抵徒刑一日▲宋德宏累犯竊盜一罪處有期徒刑八月裁判確定前羈押日數以二日抵徒刑一日京席沒收▲華德可拉詐欺一罪處有期徒刑十個月與前科有期徒刑十個月又上海第二特區地方法院所科有期徒刑三個月定執行有期徒刑一年二月打字機一只給原主領回

▲民事第一審判決 ▲歐陽勳與克勞脫賠償案(主文)被告應賠償原告銀一百二十九兩、訟費由被告負擔▲戴趙雲與戴信才求離異案(主文)原告之訴駁回訴訟費用由原告負擔▲鄭光愼與鄭亞暢等終止養子關係案(主文)原告與被告等收養關係准予終止訟費由被告等負擔▲仁和電料號宋慧伯與鄒萬興號主欠欵案(主文)被告應償還原告洋二百十四元九角二分訟費由被告負擔▲張維新與張阿紅脫離父女關係案(主文)被告與原告之家屬關係准予分離并喪其繼承權訟費由被告負擔▲夏桂堂與夏陳氏返還贈欵案(主文)原告之訴駁回訴訟費用由原告負擔▲工部局訴王成穀欠捐案(主文)聲請駁回聲請回復狀及因遲誤期日所生之費用由被告負擔▲陸費瑞與石廷棟等公案(主文)原告之訴駁斥訴訟費用由原告負擔▲鮑溫與陳關生票欵案(主文)被告陳關生應償還原告銀四百兩及其利息應依法定利率計至執行終了日止訴訟費用由被告負擔

▲民事批示 ▲愛克拉克去人與起諾夫欠欵聲請執行由狀悉候飭傳訊追此批▲春元錢莊與吳良眉等欠欵聲請執行由狀悉候飭傳訊追此批▲精勤公司陳紀生與沈金順欠租聲請執行由狀悉候飭傳訊追此批▲杜月松與秦竹亭等貨欵聲請分別發還傳追由狀悉所請照准此批▲王魯廣與鄒嘉瑞欠租聲請執行由狀悉候續傳追繳此批▲麥沙生與蔣榮生保欵聲請查封由狀悉仰卽日來院領封可也此批▲莫更生爲與謝宗喜借欵案聲請執行由狀悉仰候續傳訊追此批▲陶孫繼璜與孫朱鑑仙遺產案聲明四明銀行存欵係孫繼臣戶名請求命令扣押由狀悉查此案迭經命令四明銀行扣押據復稱幷無孫繼臣或孫景福戶名無從遵辦業經當庭諭知在案所請應毋庸議此批▲鄧勝與王亦會欠欵案聲請執行由狀悉據債務人交洋卅元仰於本年七月十三日上午八時來院具領此批▲白劫盧與克斯曼公司等欠欵聲請撤銷扣押并發還保狀由狀悉應准撤銷至提供擔保狀已附卷作廢所請揭還之處着毋庸議此批▲逵理爲與蔣梓敏欠租案聲請執行由狀悉仰候傳案追繳此批▲華章和記造紙廠等爲與競或造紙公司欠欵案聲請執行由狀悉仰候飭傳訊追此批▲倫生爲與李國休債務案聲請執行由狀悉仰候傳案執行此批▲中國資業銀行等爲與呂蔭任等欠欵案聲請產業情刑由狀及收據等件均悉仰候再行函託英總領事署轉飭德和洋行遵照辦理此批▲陶德記爲與蔡瑞堂欠租案聲請查封由狀悉仰候傳訊核奪此批▲麥軋新爲與愛四批葛等借欵案聲請執行由狀悉仰候續傳訊追此批▲八個心爲與孔蔭山等借欵案聲請執行由狀悉仰候提訊核奪此批▲姚付雲爲與楊妙根債務案聲請執行由狀悉仰於七月二日上午九時來院報到候訊此批▲阿麥台立司與阿麥台里合夥一案聲請命令會計師淸算自合夥設立日起賬目并管理銀錢由兩狀均悉關於檢查賬目應以該公司設立日爲起點已指令淸算人遵照辦理至管理銀錢依照判決在該公司淸算分配以前所有業務應由兩造共同管理則銀錢出入當然包括在業務管理範圍以內所請命令淸算人管理銀錢之處除兩造同意外執行法院殊無依據礙難照准此批▲包韓丞等爲執管遺產聲請給證由狀悉仰照修正稿令申新各報呈十四日如無人反對再行檢報候核辦此批

江蘇上海第二特區地方法院 六月二十九日

▲民事批示 ▲張懋之受黃春愛聲請旅館備案扣狀悉姑准備案所有該旅館對外債務仍由該聲請人會同黃春榮通知各債權人到場交割淸楚以免糾紛此批▲葉楊氏聲請撤回上訴由狀悉案旣和解本件上訴准予撤回此批▲哈延慶聲請撤銷假扣押由狀悉查本院民事庭原裁決債務人若提供前記請求金額(四百四十八元)以爲擔保得聲請將假扣押停止或撤銷之等語該聲請人所請一節自應遵照裁決提供前項金額之現金以爲擔保方可准予撤銷若僅覓具妥保核與原裁決不合礙難照准此批▲朱蔚若聲請展緩執行由狀悉查案早確定該聲請人所欠定銀九千兩仰於一星期來院繳淸所請展緩執行一節於法不合礙難照准此批▲法商永興洋行聲請領欵由狀悉查本案經前法公廨拍賣中華航業公司之動產所得價銀二百八十五兩業經調卷查明仰於七月一日上午九時來院具領此批▲張玉兆聲請執行由狀悉查本案進前上海地方法院函稱請爲協助執行當以該聲請人住所未曾詳載無從傳案據聲稱仰候定期傳集執行可也此批▲集成銀公司孫[illegible]聲請囑託上海地方法院協助執行由狀悉仰候函請上海地方法院協助執行並由該聲請人投案聲請可也此批▲和記號聲請啟封由狀悉仰候飭吏啟封此批▲斯樂斯登聲請核定分期拔還辦法由狀悉仰候傳案訊奪此批▲聚興地產公司梁瑞安聲請給領證物由狀悉前呈案房票紙仰卽日來院具領可也此批▲朱顧氏因朱肯山聲請備案聲明異議由狀悉該氏對於朱肯山聲請備案事件旣有異議仰卽正式起訴以資解決此批

▲刑事判決 ▲顧順發卽顧成意圖營利以館舍供人吸用鴉片一罪處有期徒刑一年併科罰金一百元顧有根康長春王金泉吸食鴉片一罪各處有期徒刑二月罰金如易科監禁以二元折算一日裁判確定前羈押日數均以二日抵有期徒刑一日康長春王金泉緩刑三年烟槍二支烟針一根盤二只均沒收▲朱士林業務過失致人于死處有期徒刑四月裁判確定前羈押日數以二日抵徒刑一日緩刑二年附帶民事訴訟移付本院民庭審判▲袁阿發幫助營利聚衆賭博處有期徒刑二月併科罰金一百元如無力完納以二元折易監禁一日林阿寶幫助營利聚衆賭博減處有期徒刑一月抄獲之花會紙十八張四章一顆鉛筆二支洋一元角票九角雙角八枚銅元二百六十五枚均沒收▲劉富意賭博財物處罰金一百四十元如易科監禁以二元折算一日花會紙九張花會簿二本洋一元雙角二枚銅元九十二枚圖章一個均沒收▲胡漁翁(卽胡俠孟)意圖爲自己不法之所有以詐術使人將本人所有物交付處有期徒刑六月併科罰金二百元罰金如無力完納以二元折易監禁一日裁判確定前羈押日數以二日抵有期徒刑一日被告應賠償附帶民事訴訟原告洋四百二十元姚趙氏無罪▲賽爾白高夫無罪▲陳大寶意圖營利聚衆賭博處有期徒刑三月併科罰金二十元罰金如無力完納以二元折易監禁一日裁判確定前羈押日數以二日抵徒刑一日賭資及賭具照單沒收▲裴蟾華幫助他人聚衆賭博處有期徒刑一月併科罰金一百五十元罰金如無力完納以二元折易監禁一日裁判確定前羈押日數以二日抵徒刑一日賭資及賭具照單沒收▲自訴人何資珍訴陳人生等傷害案(主文)本件不受理▲徐阿三以館舍供人吸食鴉片代用品處有期徒刑六月王阿三方旭初吸食鴉片代用品各處有期徒刑一月徐根生吸食鴉片代用品累犯處有期徒刑二月裁判確定前羈押日數均以二日抵徒刑一日方旭初緩刑二年烟槍四支沒收焚燬▲葛鴻星陳金標趙阿發結夥三人以上强盜一罪各處有期徒刑三年六個月裁判確定前羈押日數均以二日抵有期徒刑一日▲陳惠川以館舍供人吸用鴉片處有期徒刑六月沈惠明吸用鴉片處有期徒刑一月裁判確定前羈押日數均以二日抵徒刑一日烟具等件沒收焚燬▲孫福堂以館舍供人吸用鴉片處有期徒刑六月楊炳生方阿龍吸食鴉片各處有期徒刑一月裁判確定前羈押日數均以二日抵徒刑一日烟槍烟泡及銀洋銅元均照單沒收▲戚衛生意圖營利以館舍供人吸用鴉片處有期徒刑六月王漢亭沈夏林沈陸氏鄧子才趙大邱永發吸食鴉片各處有期徒刑一月劉桂吸食鴉片累犯處有期徒刑二月裁判確定前羈押日數均以二日抵有期徒刑一日沈夏林沈陸氏各緩刑二年烟具等件照單沒收▲姿庭有訴陳治平詐財上訴案(主文)上訴駁回▲梁傑意圖營利以館舍供人吸用鴉片一罪處有期徒刑六月併科罰金四百元盧雲紀簡桂梁基吸食鴉片一罪各處有期徒刑一月併科罰金二百元罰金如易科監禁均以二元折算一日裁判確定前羈押日數均以二日抵有期徒刑一日李順無罪烟具等件照單沒收焚燬▲葉志元搶奪他人所有物累犯處有期徒刑十月裁判確定前羈押日數以二日抵徒刑一日▲張一祺販賣鴉片處有期徒刑六月併科罰金六百元罰金如易科監禁以三元折算一日裁判確定前羈押日數以二日抵徒刑一日售賣鴉片賬簿銀洋銅元均沒收▲陳道友竊盜處拘役四十日裁判確定前羈押日數以二日抵拘役一日葉雨春故買贓物處罰金二十元如無力完納以二元折易監禁一日裁判確定前羈押日數以一日抵罰金二元▲吳生梅竊盜一罪處拘役十日裁判確定前羈押日數以二日抵拘役一日▲徐子盛持有鴉片烟具裁罰金三十元如無力完納以二元折易監禁一日裁判確定前羈押日數以一日抵罰金二元烟槍烟燈烟針烟鍋烟挖烟盤各一件均沒收焚燬▲王根生賭博財物處罰金二百元如易科監禁以一元折算一日花會紙及賭資照單沒收▲自訴人宋逸鳴訴十八路無軌電車第三七六號司機人業務過失傷害及毀損案(主文)本件自訴不受理▲趙友三幫助意圖營利以館舍供人吸用鴉片一罪處有期徒刑六月併科罰金六十元許阿才吃食鴉片累犯一罪處有期徒刑二月許炳生吸食鴉片一罪處有期徒刑一月罰金如易科監禁以二元折算一日裁判確定前羈押日數均以二日抵有期徒刑一日許炳生緩刑三年烟具照單沒收▲葛光開(卽葛阿二)意圖營利以館舍供人吸用鴉片代用品累犯一罪處有期徒刑一年吳阿福胡永盛孫萬九陸海泉黃忠吸食鴉片代用品一罪各處有期徒刑二月朱金山(卽朱金生)吸食鴉片代用品累犯一罪處有期徒刑三月裁判確定前羈押日數均以二日抵有期徒刑一日胡永盛陸海泉緩刑三年烟具紅丸照單沒收

今日法院開庭順序單

江蘇上海第一特區地方法院(民事)

案由	法庭	上午	下午
林陳氏離異案	七		二
最高法院飭令傳訊王蔚民囑託案	八	八	
河北高一分院囑託傳訊郭汝衡案	八	九	
仁德堂等遷讓案	五		二
后賢修定貨案	一		二
顧和尙離異案	十		二
陳林秋與沈永齊貨欵案	九	十一	
阿琴新與倪兆泰等借欵案	九	九	
阿木生與朱謀美等借欵案	九		二
袁宛卿等與李黑利欠欵案	九	九	
白金生與賀生煥借欵案	九	十	
謝鑑忠與甘叔銘票欵案	九	十	
孟格而生與胡金榮借欵案	九	十半	
王家偉與王漢章票欵案	八	十	

江蘇上海第一特區地方法院(刑事)

案由	法庭	上午	下午
李傑之訴夏匯師妨害自由案	三	十	
殷蘊厦訴劉少鈞侵占案	三	十	
吳杏春訴戚榮卿玩忽傷害案	三	十	
鮑洪慶訴雷順官傷害嫌疑案	三	十	
嘉興路捕房訴張永富竊盜案	高一	九	
楡林路捕房訴陳應殺人案	又	九	
賀承利等恐嚇案	二	九	
朱顧氏訴胡梅生背信侵占案	二	十	
鍾得王訴武禹高妨害婚姻案	二	十	
樊吳氏訴樊聲潤等略誘等案	二	二	
周錦福訴楊杜氏毀損案	二	二	

江蘇上海第二特區地方法院(民事)

案由	法庭	上午	下午
翟關金與翟許氏離異案	民庭	九	
愼昌洋行與粤興鐵廠貨欵案	全	九	
森蓑與乃石落夫等執行異議案	全	十一・三〇	
星光汽水公司與諸匆史老夫貨欵案	全	八・一五	
麗安電器公司與明星大藥房租金案	全	八・四五	
丁文浩與愛姆貨欵案	全	九・一五	
徐林弟與張靄如返還財物案	全	九・三〇	
朱晉甫與沈雄斌貨欵案	全	九・四五	
仇進發與仇蘭卿交還田單案	全		五・一五

江蘇上海第二特區地方法院(民事)

案由	法庭	上午	下午
特齊卜以夫與裴鐸洛復欠欵案	民庭		四・三〇
金華廠與吳興泰貨欵案	全		三・一五
協豐號與徐茂林貨欵案	全		二・一五
永泰木器號與陳繼德貨欵案	全		三・四五
同濟生號與慶豐號貨欵案	全		三・四五

江蘇上海第二特區地方法院(刑事)

案由	法庭	上午	下午
徐國祥等訴王濟位等傷害案	刑庭		四
戚金寶訴李徐氏妨害自由案	全		三
崔晉卿訴李大生侵占案	全		四
鄭邦彥等搶奪及贓物案	全		二
周金海等鴉片案	全		二
傅紹濟侵占案	全	八	
許文連等傷害案	全	八	
劉伯明訴張載生侵占案	全	九	

上海地方法院

▲黃鑑恩與黃光祖等苗地案▲楊王緯璘與楊憲邦嬗養案▲晉招弟與晉福生離異案▲司派克與陳阿順租屋案▲王緝若與孫鳳聲欠欵案▲朱言源與成大顧綉店主欠欵案▲邱景雲與吳茂昌等欠欵案▲李王氏與姚潘氏會欵案▲宋洪生與李少泉等借欵案▲沈菊泉與久豐肉莊貨欵案▲李鏞堂與吳仲堂欠欵案▲施連芳與胡君梅欠欵案▲金梓能與金錫齡脫離養子案▲王俊傑與蔣氏等拆產案▲陳韋氏與陳德山離異及贍養案▲顧海江與宋順興等貨欵案▲曾金生與趙春霖欠欵案▲王佑良與朱林等租屋案▲周新興等與時資飯金案

上海地方法院

▲民事判決 ▲廣文昌等李森等貨欵一案(主文)被告應連帶償還原告廣元昌貨欵洋三百六十一元一分廣茂泰貨欵洋一千七百二十四元八角八分七厘同福號貨洋二千零五十六元五角四分永泰號貨洋一千八百四十六元二角一分天成號貨洋一百九十一元三角五分訟費由被告等連帶負擔▲沈成子與張戴氏脫離關係一案(主文)原告與被告之家屬關係准予脫離訟費由被告負擔▲薛煥英與倪林根債務上訴案(主文)上訴駁回第二審訟費由上訴人負担▲陳潤吉與王之棟脫行婚約一案(主文)原告之訴駁回訟費由原告負擔▲楊錫純與宋家龍債務上訴一案(主文)上訴駁回本審訟費由上訴人負擔▲沈宏勛等與金宏昌租屋上訴一案(主文)上訴駁回第二審訟費由上訴人負擔▲潘廣銘與王世庥票欵一案(主文)被告應償還原告洋二千元並自民國二十年六月一日起至執行終了之日止按週年百分之五法定利息訟費由被告負擔▲曹阿根與曹源盛欠欵一案(主文)原告之訴駁回訟費由原告負擔▲趙毓麟與蔣學灝欠欵一案(主文)被告蔣學灝應償還原告銀三百元並自民國二十年五月十七日起至淸償日止月息一分五厘已付利銀五元准予扣除蔣學灝如無力淸償由胡裕生焦煥章連帶代爲淸償訟費由被告蔣學灝負擔▲[illegible]與李順盛等債欵一案(主文)被告等應共同償還原告銀洋一百五十元訟費除撤回部分二分之一由原告負擔外其餘二分之一由被告等平均負擔▲金和尙與吳湖康賠償上訴一案(主文)上訴駁回第二審訟費由上訴人負擔▲陸小毛與蘇福根違約一案(主文)原告之訴駁回訟費由原告負擔▲兪阿巧與劉永福欠租一案(主文)被告應償還原告房租洋一百元訟費由被告負擔▲曹振炎與張三等會欵上訴一案(主文)原判廢棄張二應償還上訴人曹振炎會欵洋四十元如無力淸償由沈沛霖負責代償張三沈沛霖之上訴及曹根炎其餘上訴均駁回第一二兩審訟費均由上訴人張義負擔▲王王氏與王順生等賠償一案(主文)上訴駁回第二審訟費爲上訴人負擔▲上海瀜和洋行與歸興第一麵粉廠給付麵欵一案(主文)原告之訴駁回訟費歸原告負擔

▲民事批示 ▲胡瑞申聲請查封由狀悉候令員辦理此批▲徐項氏聲請囑託執行由狀悉仰候囑託高郵縣政府執行此批▲薛崇興聲請免保釋出由狀悉候傳債權人到案訊奪此批▲何初村聲請拘追由狀悉案已定期傳追仰候酌核辦理此批▲段金生聲明異議由狀悉候傳訊核奪此批▲李炳南聲請執行由狀悉仰候傳案訊追此批▲王爵永聲請執行由狀悉仰候傳追此批▲陳全生狀請免分方單由狀悉本案旣經確定另訴不停止執行所請礙難照准此批▲孫國治狀請估價由狀悉仰候依法核辦此批▲周筱寶等脫離家屬關係狀請備案及脫離家屬關係契約均悉准予備案可也此批▲凌筠庭爲遺失簿據請備案由狀悉遺失簿據非備案所可了事所請未便照准此批

國民政府統一解釋法令彙編發售預約通告

本解釋例自最高法院解字一號起凡二四五號司法院院字一號起凡六四七號(十六年迄二十年終)悉數彙集用十六開上等報紙裝訂三冊計分要旨全文索引一覽要旨係逐號節錄依現行法規分門別類並以章節法條爲序用便檢查每一類別詳註兹本法之公布施行或失效日期以明沿革全文將解釋法律之函電及請求解釋之原件逐號編入首尾完全案引一覽按解釋號次列入要旨附註關係法令條文及原文頁次知解釋之號次而不知內容者按閱索驗尤能一目了然定價每部六元預約期內會收四元本會會員每人限購一部特減收[illegible]價三元期滿不折不扣郵費每部洋五角預約期限本年六月底截止(邊遠省份本年七月底截止)出書日期本年七月印有樣本函索卽寄

上海律師公會發行 地址上海貝勒路五七二號

法壇啟事

▲法壇自七月一日始添『法苑閒話』一門載法學短篇文字由海內著名法學者擔任撰述務請讀者注意

▲金石君 據張淸樾律師云尊問與分析據甚有關係望抄來以便解答

法壇編輯部啟

馥記營造廠

本廠承造各項工程

已經完竣之工程如下
南京總理陵墓第三部工程
本埠交通大學工程館
廣州紀念堂
浦東中華碼頭
浦東義泰興碼頭
浦東公和祥碼頭及棧房
國富門路七層外國公寓
海格路七層外國公寓
巨籟達路劉吉生先生住宅
白利南路牛皮廠
霞飛路六層外國公寓
白克路寶隆醫院
梅白格路西式住房及市房
廈門美國領事公署
南京財政部辦公處
本埠老靶子路儉德儲蓄會
以及大小西式住宅約數十餘處

現在進行之工程如下
首都陣亡將士公墓紀念塔
紀念館
上海公和祥碼頭工程
方甫興工計長二千尺

事務所　上海四川路六號八樓　電話一二三〇九號　電報掛號一五二七號

總工廠　上海戈登路三五五號　電話三四九七九號

各埠分廠（廣州吉祥北街）（廈門鼓浪嶼）（南京總理陵園）

啓新花磚

質地精良　華麗美觀　經濟耐用　信譽久著

事務所上海愛多亞路卅八號啓新洋灰公司

工廠上海南市王家碼頭大街

橡皮膠　固木油　滅蝨靈

凡車胎套鞋及一切橡皮物件如有破壞請用本公司國貨橡皮膠修補使利價格公道一經黏合永不脫落

一切建築木料塗用本公司固木油後保證不腐不蛀最合經濟原理家用器具亦甚相宜證明書函索卽寄

吾人一至熱天臭蟲蚤蝨夜不安枕精神血液橫被傷失用滅蝨靈可以根本滅盡

本公司經售新到德國蘇箔袖珍攝影機經濟美觀異乎尋常　每具祇售洋十元以售完爲止欲購從速以免向隅

大陸實業公司

發行所上海辣斐德路十二號　電話八二四〇九號

第四十期

幾個公屋建築計劃（二）（繼續）

公共房屋的地點、亦城市計劃所應研究、但是並非說必將所有公共房屋都建在一處、倘用此作標準、不但難成事實、且非完美辦法、所以計劃一完美城市、應把凡有公共房屋、分爲三種、一、市政廳審判廳郵政局等公共署、應設在衆人易到的地方、但衆人易到的地方、並非一定屬於市民集中處、或城市的中心、不過是在交通便利的中心點罷了、如市內設有電車、凡電車集中的地方、交通極便、故市民來往很易、如今日東西各國城市中心、都定在電車集中處所、因電車極便交通、故人民易到、因此凡有公共房屋、當然應該設在電車集中處所、以便利人民、定該處爲市的中心點、考歐洲各國、定一大方形地位、爲建築公共房屋用的、有意大利的溫立斯城、定河濱爲公共房屋地位的、有法蘭西的巴黎、定一大通衢的中間爲地位的、有德意志的柏林、所以公共房屋的規定、並不一律、總以設在便利人民的地點爲宜、倘把公共各房屋、建設完美、擇地得宜、既見莊嚴整齊、又能方便人民、眞是法良制美、

美利堅城市中、能把公共房屋、配置一處的、祇有克利夫蘭及登法二城、他雖經歷過種種詳細計劃、還沒有實行、查他的原因、實以各城選擇公共房屋地點、非一人的責任、是三四機關的權力、各有自選擇、不相商同、例如中央政府單程建造郵政總局在一處、稅務局另一處、國庫分局又一處、還有邦政府或州政府另建審判廳一處、甚至市政府仍建市政廳及市圖書總館又在另一處、當選擇地點時、往往有政治上關係所以選取某地、非因選擇的有地可貴、卽因附近彼的產業、是爲私人圖利益、不計全市便利和美觀、殊覺可惜、是以一城市在計劃時、應由中央政府及各省州縣市政府、預先公同協議、將所設公共房屋、歸納一處、方能使人民便利、城市美觀、兩不違背、此當新城市建造時、較易辦到、如改造的、似不易辦、但雖不能一時把舊有房屋拆毀、如在改造時、先從各機關協定計劃書、作爲預備、然後按照計劃書建設、一市公共房屋、仍可不離標準、不過稍費時日能了、

二、公共房屋、宜審查他的性質與用途、有不能設置一處的、如學校、警察房、消防局、圖書館、游戲場、運動場等類房屋、因應付市內各區的需要、非分置不可、地點雖不能預爲設計、要須具有遠大眼光的、細心計畫、因一市爲各區的所組成、各區各有中心要點、所以各區內公共房屋、性質有互相關係的、須合建在一處、總爲合宜、反是諸多不便、如警察消防兩所、應計畫置同一屋內、既省建築費、又節每月經常費、實爲良策、而消防局與警察局、往往分設各處、實在警察與消防的性質、同爲保衞地方治安、不如建置一所、再學校運動場與圖書分館、也可併設在一大廈中、不但省費、且便利民衆、因爲學校本須有圖書館和運動場二三處合一、自能節省經費、又附近學校居戶必多、青年亦夥、倘把校中圖書室運動場、終月開放、聽人民自由出入、感受便益不少、但如美國城市、少有合併建築的、是人民見地有差、以致各城犧牲多數金錢、可謂恨事、我國人因缺乏公德心、亦謂合併與開放問題、不能實現、如把學校圖書室運動場、公共開放、任人民自由入內非遭損壞、卽是遺失、那知我國人雖無公德心、但如有完美管理法、熱心管理人、也可沒有損壞遺失的事、我意圖書室運動場、既爲一市的需要物、無論設在校外或校中、都應開放、任人觀覽、不能說分設在校外的、人民沒於公德心、使不好挽救、這等問題、最要的是管理問題、校中校外、都沒有什麼關係、余以爲學校內圖書室及運動場、都應開放、任人民入內瀏覽與游戲、就是教室也可開放、人民有集會等事、不妨借用、

三、公共房屋的地位、有時應看房屋的特性規定、如公共浴室、應設在河流附近的地方、抽水台應設在城市外方、但在市內營業區域用水處所、也不可不注意、又如醫院、傳染病院、癲狂所等、也應視各區需用、酌定位置、再市監獄、垃圾排吸所、及游民院等、都市民所遠避、既不能置市外、又不便置市中、因置市外、覺不便應用、且往返過遠、耗費太大、倘置市內、又妨礙城市的莊嚴美觀、但此等房屋、亦一市所不可缺少、又不能不置市中、故計畫時、應把各種房屋、判別明晰、能分宜分、不能分不分、可置市外的置市外、不得不置市內的、只好置市內、再除公共房屋外、凡半公半私的房屋、亦須有一定的預計、因爲半公半私、雖由個人建築、性質屬個人私產、但用途爲全市人民設立、關係市民的很重、所以不可沒有計畫、求適合全市的用、譬如美術展覽會戲館、商會、交易所、專門學校、以及工藝學校等、都和公衆有極大的關係、所以交易所和商會、宜設在相近地方、醫院宜設在醫學校相近地方、因性質相同、可得種種聯絡的便利、這等房屋、既由私人建設、必非同時興工、如公安局計畫時沒有豫先分配的地位、各人勢必任意砌造、卽有一良好城市的計畫、亦須因是破壞、幷妨害人民便利問題、決非善策、所以應該早爲籌及纔好、

英商恒業地產公司承購工部局餘地

大陸報云、上海公共租界工部局所有福州路江西路轉角餘地一方、計佔一七九九畝、現已售歸英商恒業地產公司營業、每畝計價銀二十萬另六千五百兩、共計銀三十七萬一千四百九十四兩、惟工部局聲明該地將行興建之房屋須與鄰近已成屋宇相匹配、方稱滿意、至遲明年三月一日卽須建造、該公司不日卽將房屋圖樣呈請核准云、

一九三二年公共租界關於公共事業的新建築（續）

在過去的一年之中公共租界上關於橋樑的建築沒有前年的來得多其中建成的祇有周塘浜的滿洲路橋和漕涇江的湯恩路橋因爲溝渠的陸續加多租界上抽水站的加添自然是一件急不待緩的事所以在中心地點公園的近河南路的東部所有中心區域都新建抽水站至於抽水站上所用的種種器物和設備在去年年底之前早已預備完全了不過越界築路的地方工部局以華人的反對而種種公共事業不敢冒昧進行所有華租交界的地方各種公共事業如道路改築橋樑的修理有的地方因不能得到華界當局的同意所以不能着手進行然而裡面有許多道路雖然已非修不可結果有的地方終於着手修理了有一二處的橋樑和華界相毗連的也因近來貨車的來往過多而日見危險倘然不去修理恐怕在不久的將來要有坍蹋的危險發生呢但這些困難終於得到華界的同意合作而解除了對於工部局在過去一年之中所以公共事業的建築我們雖然沒有去精細的分析過但比較的偉大的建築怕要算在華德路監獄區內的那所巡捕房醫院了這所醫院一共有八層樓房裡面病房六十八間是備作印捕治病的而華捕的病房一共有一百二十八間一間醫生住的房屋裡面有主理醫生一女管理和助手管理三人濟羅派人僕役三十二人建造的方法完全取新式樣和地板都用一藝術化的磚石柱腳也很粗大裏面有電梯一切設備都非常便利至於華德路的那所監獄醫院一共可供二百四十個病人的住居用鋼骨建造棟樑和屋椽都用上等磚石第七層的建築方法尤其新穎空氣非常充足五層樓是監犯的工場至於各種工作分織席木匠縫衣印刷裝訂書籍製造信封裡面也有昇降機四面都有走廊監獄管理處的房屋一共是四層樓房完全用鋼骨構造以磚石爲墻壁瓦和石塊都用藝術化的物品裡面看守巡捕的住室和軍械安放的地方還有一間會客室預備一外面的人去訪問犯人的上面的兩層包刮一處總衣的地方有一邊的房屋包刮凝室多間是很國巡捕住的扶梯都分開的還有盥洗室下面的一層是電氣發熱處煤和其他燃料都放在裏面還有印度人充監獄看守的人也新建了一所房屋一共七層可以供一百七十個印度人居住建造的方法完全和別所房屋相同上面是建着很大的寢室分做若干部每部可以住十六人房屋完全用隔離法上面是平頂廚房和膳堂設在下面的一層也有電梯而所有的扶梯都可避免失火的這所房屋完全用中間發熱的最新的建築一華德路監獄另外新建的還有青年的監獄一共五層每層可容一百六十八人完全用隔離法而其餘的屋是辦公室病房工場學校設備方面眞是應有盡有呢還有一處監獄完全監禁外國囚犯的建在廈門路一共四層監四由各領事國的犯人每層有三十四間還有醫生的住所和診所裡面有一間是取分離法一面是男犯一面是女犯一共可容一百二十犯人而各部辦事室也設裡面其餘的房屋便是廚房和工場等等

除了上面的各種建築而外還有一種建築爲租界當局所久經注意而沒有建築的外國巡捕宿舍在去年一年之中也已規劃定當而着手進行了地點在卡德路一共有七層之高將來預備供三十六個獨身的外國巡捕和十二個已婚的西捕和他們的家人同住其間一部分是僕役住的另外造有房屋所有建築的方法完全取新式鋼骨水門泥所有磚石都有花紋很有藝術色彩下面是電力發熱處洗衣處運動房最下一層是廚房和膳堂休息室等下面的三層是三十六個獨身者住的其餘是已婚者住居的內部的建築和佈置完全取最新的建築法還有一所宿舍在保定路預備給華捕住的一共六層可容七十二個已婚的華捕和家人同居在裡面每層有屋三起內分浴室洗衣室和晒衣處也用新法建造層頂的上面面積非常廣大預備各家的兒童在上面游玩的日本的巡捕宿舍建在虹口因爲那邊是日本的居民區域 共八層可供三十六個獨身者和二十個已婚者連家人同住在裡面裡面的建築和佈置一切都合於日本人的風俗習慣地面上可鋪席子而有斜形的紙窗的裝置

在去年年底行將竣工的那所楊樹浦巡捕房一共有六層高裡面有看守所辦公房問事處西人日人華人和印度人都各自分開而和東區總巡捕房相連接可以互通聲氣將來的計畫也預備成爲一所總房平涼路的那所尖角式巡捕房也預備有六層的高兩處死庭上面的房屋地板用花磚而下面用石子在建築的計畫本在使這所房屋特別的堅固關於衛生方面的工作那麼在大西路上那所維多利看護室足以爲讀者一述的這所房屋將來建成以後 共有八層之高裡面住看護小姐的房間有七十間檢查住的三十間兩所住宅五間浴室一看護休息室一檢查休息室膳堂兩間書記室一間圖書館一所各種設備眞是應有盡有這所房屋在大西路上和醫院相距很近而建築的方法完全是採取最新的式樣

現在再就工部局在一九三二年所造的華人學校的校舍爲讀者一說在新閘路上新建一所華童小學專收西區的兒童建造的方法非常完美自一九三二年已告竣工而學校方面也已開始招生『在十五間很大的教室中可容學生六百人而且這些房屋都是面面的電燈裝得很多空氣也非常充足裡面的禮堂可以容學生四百人的座位而立的還可容六百人同樣的學校在匯山路也要建造一所就是東區的華人小學這些學校的房屋都用上等磚頭花石鋼骨水泥來建造一切都適於小學校的這兩所房屋都預備有幼稚園的附設而職員和僕役的房屋另外也分建的這種學校工部局方面完全爲應付華人的需要而把舊有的東西兩小學加以擴充因爲本來這兩所小學的校舍都是租借的

除了上面所說的各種建築而外還有不少新建的房屋像公學的寄宿舍一所共三層每層可寄宿學生三十四人和學校距離很近所以出入很便裡面也有操場以便寄宿生的運動救火的會所新建的像蘇州路救火會就在蘇州路西段宜昌路轉角這所救火會除了中間是停救火車和安放各種機件而外左右兩面另有房屋以供西人救火員和華人救火員的住宿中間的屋是四層兩面的邊屋是三層這救火會可以防止實業區域各工廠的失火因爲那邊是有不少工廠而且都是容易發生火患的滬渾路的那所屠宰場也是工部局一九三一的重要建築地點在東區而建築完全新式裡面可以容納牛一千頭羊一千頭小牛三百頭豬三百頭這所屠宰場的建築方面優點就在各種牲畜的棚欄集中在一處而管理方面卻是獨立的和宰殺的地方及冷氣的地方隔得很近種種計畫都合於近代的人民的需要衛生方面尤其注意而屠殺方法完全照中國的習俗而每天所有肉類都須受工部局的管理和檢查除了上面所說者外工部局方面較小的房屋在一九三一年建者還有不少有的已落成有的在建築中我們翻開工部局工務處的記錄一看在歷史上恐怕建築房屋之多一九三一年已造成從來未有的新記錄了（完）

地產市況尚少動靜

上海地產市況、因一二八事變、頓形冷落者於茲已數月閱矣、邇者北區日軍佔地已相繼依據協定收回、銀根亦漸見鬆動、百業力謀恢復戰前繁榮、各地避難人民因地方日趨平靖、咸相率作歸計、工廠復工者已佔大半、債市亦已於上月開盤、人心現已漸入安定狀態、上週間地產界交相[illegible]者、爲西區虹橋路一帶、但無所交易、僅數筆押款而已、下月則衆料將有大宗出入、非不可信也、

至建築方面、市情較佳、多數工程將次第告成、新承攬亦有數起、自吳淞至劉河一帶堤岸、被日軍砲轟傾圮不固、爲防水患、興修在卽、但此項工程浩繁、費用亦大、銀行界正謀籌欵補助之總之市政局不起意外變化、則置業前途、甚足樂觀也、

上海市復興戰區工計劃書

市政府發表

（甲）閘北區　修築道路、橋梁、碼頭、駁岸、平民住所及菜場等、計需一百五十萬元、

（乙）吳淞區　修築道路、橋梁、駁岸、菜場等、計需五十萬元、

（丙）江灣區　修築道路、橋梁、菜場等、計需四十萬元、

（丁）引翔區　修築道路、橋梁、駁岸、平民住所、菜場等、計需三十萬元、

（戊）茹區　修築道路、橋梁等、計需三十萬元、

以上各區共需三百萬元

二、建築交通幹道

交通幹道、爲全市之命脈、一則求與附近各城中、互相聯絡、一則使各村鎮間、直接貫通、關係異常重要、本市幹道系統、規劃公布之後、卽擬有分期開闢計畫、其已築成者、如中山南路、其美路、三民路、五權路、浦東大道等、其未興築者、尚屬多數、良以經費竭蹶、進行因以遲緩、此次作戰之際、因交通不便之故、行軍運輸、十分感覺困難、其臨時所築之路、如眞塲路、眞南路、眞北路等、亦屬因陋就簡、不能維持久遠、欲謀復興戰區、則添築交通幹道、實爲最要之圖、爰就本市幹道系統中、選擇亟待興築之路、估計如左、（附圖一）明日刊登、

（甲）中山北路　中山路分南北兩段、南段自龍華至閘北、業已完成、其北段自閘北直達吳淞至寶山城廟一帶、尙未興築、現在淞滬間交通、全恃軍工路、以資溝通、迂迴繞道、諸多不便、將來中山北路完成、非特可與中山南路接通、對於軍事上有相當之價值、且可與西體育會路、北四川路啣接、經過租界、直達南市車站、成爲一本市貫通南北之重要幹道、估計北路長一萬一千三百公尺、寬三十五公尺、擬先鋪路中十公尺路面、計需收地費十二萬元、建築費二十八萬元、共計四十萬元、

（未完）

本刊啓事

本刊月出三期、每逢國歷十日二十日三十日各出一期、各界投稿、無不從豐酬報、來件請逕寄本刊編輯部收、不致有所周折延誤、

建築於「萬柏羅」式樁子之上　保君屋基永固如磐石

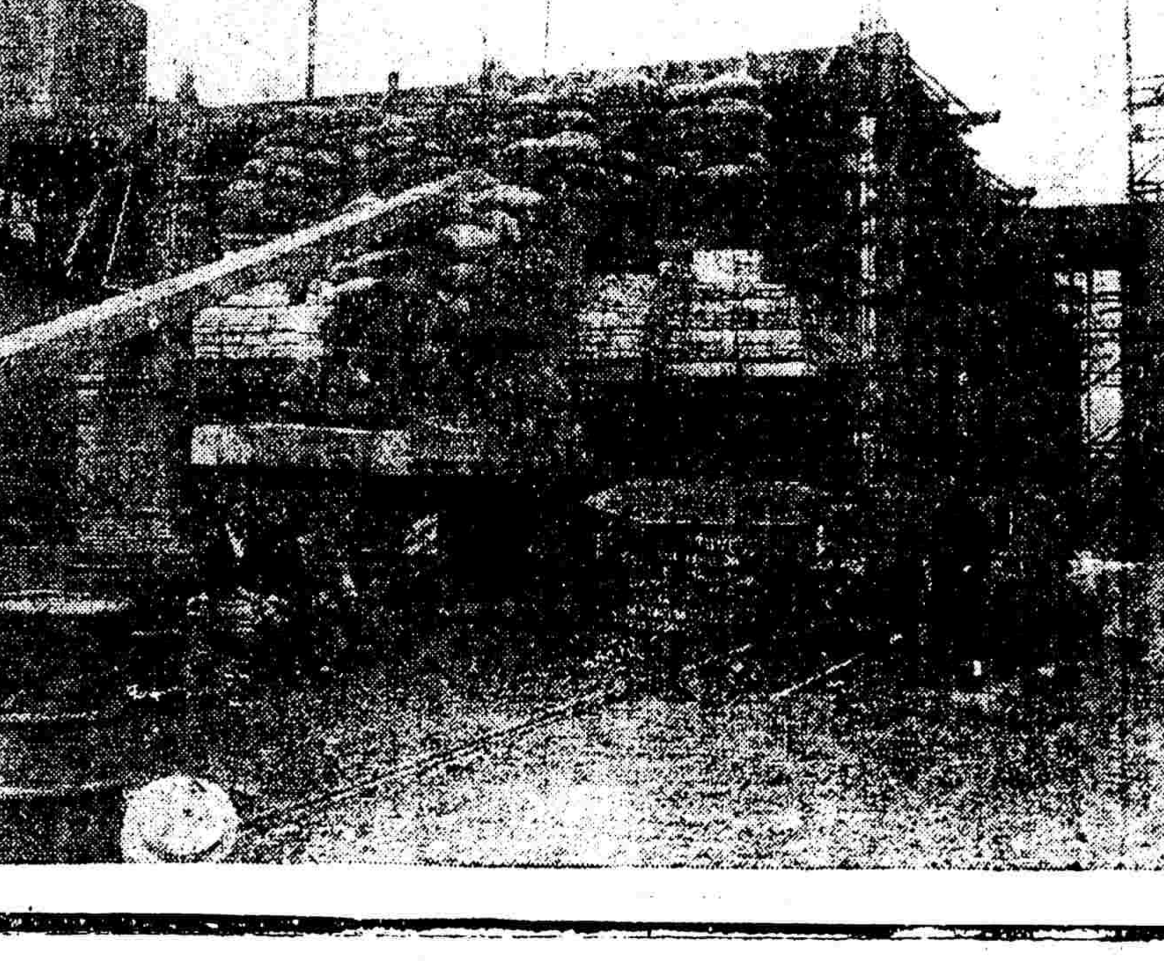

圖示一七十英尺長之「萬柏羅」式椿子載重一百噸表面阻力每方尺約七百十磅浸沉僅英吋二分半

用「萬柏羅」式椿子　省時　省錢　省麻煩

詳細情形請諮詢

上海萬柏羅打樁公司

總經理馬爾康洋行

THE SHANGHAI VIBRO PILING CO. LTD.,
General Managers
MALCOLM and CO. LTD.,

地址　上海四川路五十六號匯豐大厦二樓

電話　一一二二五號

雙妹
老牌
爽身粉

雙妹老牌爽身粉。煉製精細。性質清涼。功能消熱祛濕。故為夏令必須之品。每當酷熱炎天。輒見頭面皮膚。盡起痱子。排密盈堆。乍痛乍癢。撫之粗糙殊甚。是不僅遜乎美觀。或且變成熱瘡。倘以此粉撲於患處。數次即可平復。浴後常撲此粉。痱子永不發生。肌膚倍覺細滑。更有餘香在焉。

本行創設三十餘年各省均設支行各埠市鎮洋廣貨店均有發售

中國廣生行有限公司啟

專門治療　克倫醫院　花柳病　生殖器病

梅毒下疳　白濁橫痃　陽萎早洩　夢遺滑精　血淋白帶　月經不調　子宮疾病

地址西藏路遠東飯店對面

其他

緊要分類

每行二十字高每天　大洋四角四行起碼

西式住宅便宜出租

愚園路白利南路口兆豐花園隔壁　公園別業

有新建高等西式住宅二十餘幢公寓及市房數幢式樣美觀工程堅固又以兆豐花園作旁故空氣十分暢通夏日納涼勝在牯嶺可免炎暑之苦對面有涼愛娜花園巴黎舞場及考而夫球場暇時足以調養身心便利非常室內裝設如浴間汽帶冷熱水管等衛生器具一應俱全精美異常交通有七路公共汽車及二十路無軌電車均直達門口租金低廉不收小租餘屋無多請即向四川路四十八號四樓大利公司接洽以免向隅　電話一○六六一號

大利公司啟

廉價出讓

茲有萬國儲蓄會半會月付六元會單一紙已交十四月願以六五折出讓如欲購者請與本埠天后宮橋堍上海搬場公司王紀消君接洽

上等股票出讓

茲有上海素著盛名某大實業公司股票多股每股一百元現因原主急欲出門經商願以相當價值出讓或四分之一均可有意者請投函北京路口德里四○七號王君接洽可也

新製男女結婚禮服出租

亨利洋服公司

靜安寺路二七六號跑馬總對面電話三四一七七

霞飛路一四○嵩山路捕房東首電話八一七一○

徵求幼稚園櫈椅

茲有某幼稚園擬徵求幼稚生櫈椅五十付或數十付亦可如願出讓者請開明地址投函本報四三六號信箱合則約期面看

唐拾義久咳丸

專治各種纏綿不愈及時行感冒之咳症

每瓶一元二角　各埠均有經售　上海廣西路口父子大藥房

時事新報　京滬杭鐵路行車時刻表

本表自六月一日起實行

京滬綫　上行車

- 上海北站開：上午五點三○分三四等車；上午[illegible]點○○快車；上午九點二五分特別快車；上午十一點二五分滬錫車；下午三點十五分特快通車；下午四點○○滬常車；下午十一點○○分夜特快車
- 南翔開：上午六點○九分三四等車；上午七點三二分快車；下午十二點○七分滬錫車；下午四點四四分滬常車；下午十一點三十分夜特快車
- 崑山開：上午七點三五分三四等車；上午八點三九分快車；上午十點四六分特別快車；下午一點二八分滬錫車；下午四點三八分特快通車；下午六點二○分滬常車
- 蘇州開：上午八點五五分三四等車；上午九點四三分快車；上午十一點四十分特別快車；下午二點三五分滬錫車；下午五點四○分特快通車；下午八點○七分滬常車；上午一點三三分夜特快車
- 無錫開：上午六點○○錫京車；上午十點三二分三四等車；上午十一點○○快車；下午十二點四十分特別快車；下午三點五二分滬錫車到；下午六點四五分特快通車；下午九點三五分滬常車；上午二點四六分夜特快車
- 常州開：上午七點十九分錫京車；下午十二點五五分三四等車；下午十二點十四分快車；下午一點四八分特別快車；下午七點五四分特快通車；下午十點四三分滬常車到；上午三點五二分夜特快車
- 丹陽開：上午八點四一分錫京車；下午三點十三分三四等車；下午一點三二分快車；下午二點四七分特別快車；下午八點五三分特快通車；上午四點五九分夜特快車
- 鎮江開：上午九點四八分錫京車；下午四點二九分三四等車；下午二點三五分快車；下午三點四○分特別快車；下午九點四四分特快通車；上午五點五七分夜特快車
- 南京到：下午十二點○五分錫京車；下午六點五五分三四等車；下午四點四七分快車；下午五點十三分特別快車；下午十一點三十分特快通車；上午七點五六分夜特快車
- 南京江邊到：下午五點十三分特別快車（接連平津浦通車）

京滬綫　下行車

- 南京開：上午七點三○分快車；上午八點○五分三四等車；上午十點○○特快通車（接連平津浦通車）；下午三點二○分特別快車；下午五點三○分京錫車；下午十一點○○分夜特快車
- 鎮江開：上午九點四○分快車；上午十一點○○分三四等車；上午十一點四十分特快通車；下午五點二○分特別快車；下午八點十二分京錫車；上午一點○二分夜特快車
- 丹陽開：上午十點三五分快車；下午十二點十分三四等車；下午十二點四十分特快通車；下午六點○四分特別快車；下午九點二二分京錫車；上午一點五三分夜特快車
- 常州開：上午六點○○常滬車；下午十二點○五分快車；下午三點○○三四等車；下午一點四○分特快通車；下午七點十一分特別快車；下午十點五一分京錫車；上午三點○七分夜特快車
- 無錫開：上午六點○○錫滬車；上午七點二七分常滬車；下午一點二六分快車；下午四點四二分三四等車；下午二點四三分特快通車；下午八點十四分特別快車；上午○點○一分京錫車；上午四點二一分夜特快車
- 蘇州開：上午七點二五分錫滬車；上午八點五○分常滬車；下午二點三七分快車；下午六點二六分三四等車；下午三點四五分特快通車；下午九點十八分特別快車；上午五點二九分夜特快車
- 崑山開：上午八點四一分錫滬車；上午十點四八分常滬車；下午三點二八分快車；下午七點三九分三四等車；下午四點三六分特快通車
- 南翔開：上午十點十六分錫滬車；下午十二點○九分常滬車；下午四點四六分快車；下午九點○五分三四等車；上午七點三四分夜特快車
- 上海北站到：上午十點四五分錫滬車；下午十二點三七分常滬車；下午五點十六分快車；下午九點三八分三四等車；下午五點五四分特快通車；下午十一點四十分特別快車；上午八點○二分夜特快車

滬杭綫　上行車

- 閘口開：上午七點○五分慢車；上午九點二十分特快通車；上午九點四五分三四等車；下午三點二十分快車；下午五點四十分夜特快車
- 杭州開：上午七點三五分慢車；上午九點四五分特快通車；上午十點二五分三四等車；下午三點五十分快車；下午六點○五分夜特快車
- 長安開：上午八點四八分慢車；上午十點三九分特快通車；上午十一點四七分三四等車；下午五點○三分快車；下午七點○一分夜特快車
- 硤石開：上午九點二八分慢車；下午十二點二七分三四等車；下午五點四一分快車；下午七點三二分夜特快車
- 嘉興開：上午十點十四分慢車；上午十一點四八分特快通車；下午一點二三分三四等車；下午六點二六分快車；下午八點十四分夜特快車
- 嘉善開：上午十點四一分慢車；下午一點五一分三四等車；下午六點五五分快車；下午八點四一分夜特快車
- 楓涇開：上午十一點○五分慢車；下午二點○八分三四等車；下午七點○九分快車
- 松江開：上午十一點四八分慢車；下午十二點四十分特快通車；下午二點五八分三四等車；下午七點五二分快車；下午九點三十分夜特快車
- 上海南站到：下午一點十分慢車；下午四點二五分三四等車；下午九點○五分快車；下午十點三五分夜特快車
- 上海北站到：下午一點二五分慢車；下午二點○○特快通車；下午四點四十分三四等車；下午九點五五分快車；下午十點四五分夜特快車

滬杭綫　下行車

- 上海北站開：上午七點十分慢車；上午九點十分特別快車；上午九點五五分三四等車；下午三點四五分快車；下午六點三四分夜特快通車
- 上海南站開：上午七點二十分慢車；上午九點二十分特別快車；上午十點十分三四等車；下午三點五分快車
- 松江開：上午八點五二分慢車；上午十點三三分特別快車；上午十一點四三分三四等車；下午五點二六分快車；下午七點三四分夜特快通車
- 楓涇開：上午九點三一分慢車；下午十二點二五分三四等車；下午六點○五快車
- 嘉善開：上午九點四六分慢車；上午十一點二八分特別快車；下午十二點四三分三四等車；下午六點二十分快車
- 嘉興開：上午十點二一分慢車；上午十一點[illegible]分特別快車；下午一點二五分三四等車；下午六點五五分快車；下午九點[illegible]分夜特快通車
- 硤石開：上午十一點○八分慢車；下午十二點[illegible]分特別快車；下午二點○八分三四等車；下午七點三四分快車
- 長安開：上午十一點五二分慢車；下午一點○○特別快車；下午二點五七分三四等車；下午八點十四分快車；下午十點三四分夜特快通車
- 杭州開：下午一點○九分慢車；下午一點五九分特別快車；下午四點二五分三四等車；下午九點二四分快車；下午十[illegible]點[illegible]分夜特快通車
- 閘口到：下午一點二五分慢車；下午二點十五分特別快車；下午四點五十五分三四等車；下午九點四十分快車；下午十一點[illegible]分夜特快通車

▲附註　表內特快通車係京杭直通特別快車　欲詳細請向上海界路二○九號臨時問訊處（電話四二一八○號）接洽

最後通告

贈送腳踏車百輛

利華衛生藥皂之面孔補白比賽・決定今日截止・如券與皂匣・尚未寄出・務必立即付郵・六月三十日後即過期無效・特此最後通告・切勿錯過機會・

英商　利華肥皂有限公司啟

浙江大戲院

浙江路四馬路口電話九三八七九

時間　三時　五時一刻　七時一刻　九時一刻

價目　二角　四角　六角　日夜一律

今天日夜開映

克萊拉寶主演

風流肉感浪漫滑稽巨片

紅髮女郎

CLARA BOW IN RED HAIR

片已檢許　每逢星期日下午一時起映　每日四場隨時入座均可看完　每幕有中文說明

下期開映　國產名片　王元龍導演　[illegible]合演　梨園外史

北京大戲院

北京路貴州路口　電話九四一一○

今天日夜開映　日戲　二時　五時半　夜戲　九時一刻

談瑛女士最新傑作

全部感人肺腑哀豔無上警世鉅片

失足恨　又名　賴婚

每日第三場加映淞滬抗日陣士將士追悼大會新聞片

價目　小洋　四角　六角　九角　日夜一律並不加價

南京大戲院

愛多亞路五二三號　電話[illegible]

今天日夜開映（日戲）三時　五時半（夜戲）九時一刻

導演聖手鮑才琪氏榮譽代表作

湯密康倫　神童

史裴爾賽姚烈姬榮合演偉大悲劇

兩孤雛

Tommy Conlon & Spencer Tracy in「Young America」

表發你內心的同情，掀起你懷切的憐愛

瑞倫公司愛美牌有味

人人說究竟▲

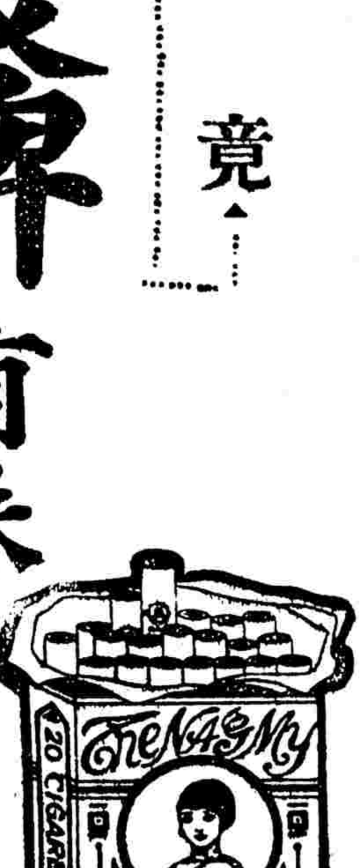

愛美牌香烟

中南牌香煙

煙味好　價錢巧

每包銅元拾枚　各烟店均有售

中國中南烟公司出品

球王牌香烟

發揚體育　提倡國貨

喂！同胞們快快起來提倡最上等最便宜的國貨球王牌香煙

中國中和煙公司出品　地址塘山路四[illegible]號　電話五○九二一號

"LIFOLD"
皮膚病特效藥
癢膚樂
去濕止癢消毒殺菌
每瓶大洋五角
主治 酒濕 陰癬 腳癢 圖癬 痱子
中英大藥房發行 上海四馬路

感謝治愈
月經不調
南京路虹廟弄口美德醫院內婦科專家美醫博士姚醫師製有各種特效針藥專治經閉經痛經乾血癆或其他失調難症靈驗非凡妹停經四月百醫罔效幸經此針藥數日即得通經如常誠國手也▲陸禮華敬謝

警報
急救時疫水
上海中法藥房發行
小瓶五分 每盒四十瓶售洋一元
大兵之後、腐臭薰蒸、水流穢濁、故必有大疫、茲果不幸應驗、慈善團體衛生機關、應急起直追、挽此厄運、苟人人預備着時疫水、便有恃無恐、穩渡難關！

他回去第一件事是服拜耳阿司匹靈藥餅預防傷風感冒
拜耳十字商標即良藥明証

拜耳 拜耳大藥廠

美孚牌
節省開支
汽油

國貨
風扇

華生老牌 吊扇檯扇
精良國貨 堅固美觀
風力極大 電力極省
(吊扇)有三十六寸有五十六寸
(檯扇)有十二寸有十六寸
包用十年
免費修理
上海華生電器製造廠出品
各電料行均有代售

從「對外長期抵抗」到「鴉片長期公賣」(天廬)

道逢夜談(三九)

什麼叫做長期抵抗，說來非常慚愧，自己雖然濫竽新聞記者之列，却對這個天天見報的口號，百二十分的模糊。後來看見這班喊着「長期抵抗」者的無抵抗行爲，似乎所謂「長期抵抗也者，即長期無抵抗之謂也。」然而望文生義，似乎不然。於是這個「長期抵抗」的口號，在我便成了一個悶葫蘆。幸而今日見着汪院長在紀念週的釋說，我不禁失聲道呵長期抵抗，原來如此。

……所謂長期抵抗，決不單靠軍事，一定要從種種方面來着手，至少財政與教育，物質上與精神上，同時要着手。如單以武力作長期抵抗，這就誤解長期抵抗的意義……

照汪院長所說，長期抵抗決不單靠軍事。所以淞滬撤兵，簽訂城下之盟，坐視東北淪亡，忍視義軍苦鬥，而在飛機兜風，高歌一面抵抗，一面交涉的口號。或者袞袞諸公，以爲「大滿洲國」也有院長可做，政府且弄幾個錢要緊。於是長期抵抗，便變成「鴉片長期公賣」。

……政府財政開源如鴉片公賣，雖法良意美，却是徒法不能以自行。公賣的精義，在寓禁於徵，未吸者不給牌照，已吸者按牌照數量買吸，而牌照所開數量，是取遞減主義的，至戒絕爲止，所以鴉片公賣，一方可以得大批收入，一方可以厲行戒烟……

自然鴉片公賣的結果，可以把全國四萬萬老百姓，都吃黑飯，提了黑槍，對外實行長期抵抗，我們到了這個時候，才能獲到最後的勝利。

逍遙先生曰：「從此中華民國與歷史上之羅馬先後映輝矣」嗚乎！

火柴大王沒有死？

世界上的事情，總是這樣的：死了十個百個老百姓，宛比死了貓狗似的，並不算什麼一件事；要如死了一個鼎鼎大名的人呢，那末，一般人對於這個名人之死，就有種種揣測了。

現在巴黎發生了一種可笑的謠言，衆口紛紜，大家盛傳：火柴大王克廣格氏是假死，那個疏殮的尸首，是一個面貌與他相似的人，李代桃僵，做了他的替死鬼！

有許多人說：從克廣格氏疏殮後之數日，他們親眼目覩，看見克廣格在街上行走。還有些人說：克廣格氏佯死後，他每日逍遙於聖喇斐爾，雜在人叢中，大洗其海水浴。

警察署得到了這樣的離奇的消息，爲闢謠起見；馬上派了二個警官，去暗行察訪，他們把許多浴客，逐一認視，既不見有克廣格在內，亦未見有面貌與克氏大略相似的人。

另外還有不少人說：火柴大王用狡計詐死，等到他之替死鬼疏殮後，他就匆匆的乘坐輪船到蘇門答臘去旅行去了。警察署對於此種傳說，雖然知其無稽，但爲鄭重計，不得不立即派員到三隻開赴蘇門答臘的輪船上去調查，結果，亦是一無端倪。

英國聯合新聞社駐法通信員，爲了此事，特地往訪美國星星拿典的香料殮屍專家蘭痕氏於巴黎旅邸，因爲克廣格的屍骸盛殮時，蘭痕氏適在巴黎，他就應了克氏家屬的聘請，用香料保藏克之尸體。當時所用的棺材，計有三層，最內的一層是用玻璃做的，可以望見克氏遺骸的全體。

蘭痕氏對通信員說：那種毫無根據的謠言，實在忍不得令人失笑，我現在可以對天立誓，克廣格氏的的確確已經死亡了，並且其中毫無任何詐僞的作用，因爲他的尸體，我是親視含殮的。蘭痕氏又道：我聽得有些市民在說：「克廣格氏生性非常奸滑，他預先用科學的方法，製好了一具酷肖他自己的面貌的假面具，拿來給那替死鬼罩在面上，瞞過了衆人，他乃逍遙自在的旅行去了」等話，像這種手段，我相信決非容易做到的，除非神怪性的偵探小說上，纔會有這樣的瞎說。(菲菲)

瑪麗的日記(續)(嚴夢)

今夜醉了多時，半醒，擦著惺忪的倦眼。我的床沿端立了五六個穿常禮服的人影；我悶極了，叫約翰給我打開窗門，使空氣流通流通，我不知怎樣才是好，各有各的美，各有各的長短，我怨，我爲什麼生在「小器」的人間！

蘋扶起我飲牛奶的辰光，大衆的臉上都起了一種異樣的表情；爲了要使雲不十分失望，我說我的牙痛極了，其實我是哄他，他馬上走近我，拿了兩粒阿士匹靈給我吃，吃完了，又給溫開水我漱口。

我心裡更進一步覺著好笑與難受，我祇有一顆心，怎樣分給這許些聰明善體人意的美少年呢？啊，青春，啊，人生。

爲了解開人生的絕量苦悶，我學文學，我喜歡做詩，但是，紅的花，却斷不是「紅的花」三個字所可盡情表現；因此我可學美術，但是，我又嫌不能充分地表露出真的聲音者，故此我又學習音樂，不料他們都說我多才多藝，迎得這麼多的人追逐；萬能的頭銜，美麗女皇，倆倆花后，徒然獲得空虛的韻事而已。

前晚赴羅夫人的宴會，台上的電燈花，透明的水晶杯，閃光的金鋼鑽，機械的人，物的世界，一切都成了物！不過活物的形狀是無時不在變動，色彩也跟著光的幻轉而形成了不同的調子。可笑的人，在社會上營營逐逐；然而我的笑未完，却聯想到舞的少年男女的機械不如流水。生之謎，果眞有歡快嗎？

富人的裝飾，是不調和的整齊的輪廓，詩人藝人的頭髮，亂得像一蓬野草，但多自然呵？唉，我最覺着痛苦的矛盾，我的耳，又不能像姨太們聽不見嗡嗡的喊聲，和窮人們的啼哭！

夏日隨筆(予且)

「社會道德和儀式變更是以女人增加的數目多寡爲轉移。」

這句話是我一個朋友研究五年的倫理學和社會學的結論，不知對不對。

○○○○

「這本書好，那本書不好。」是教授的話，大才的不說，無才的也不說。

○○○○

我坐電車，常遇着女人坐在旁邊。當我吸烟的時節，她總用纖纖之手揮兩次。我想這總是惡烟之表示，果如此，則揮手的人，朋友是很少的，嫁人便更難。

○○○○

我最怕聽朋友向我說：「我已決不再做某一件事了，從明天起，我決不做！」

女人(啓沃)

她抱獨身主義；她恨契訶夫，因爲在契訶夫隨筆中，她看見有「女人沒有男人則憔悴了……」這麼一條。

「女人是伶俐的，」她頂愛聽的是這類話。

她後來畢竟嫁了一個男人；這男人一向就常常向她說：「女人是聰明的，尤其是你！」

但是後來這男人拋棄她，她果眞憔悴了！於是她想起了契訶夫。

她把男人比作一隻膽小的貓；他把女人比作深山裡的一團燐火。他說：「當你追上去時，燐火往往是朝前逃的；但當你轉身回去時，牠却跟着你來了。」

在他的日記上，他常常寫着：「女人的心眞是一口井！」

同朋友談到女人時，他總愛把女人貶抑到男人下面去。他說：「你以爲女人能在任何事業上有超人的成就嗎？你瞧，那一類學問上的特出人材是有女人的份兒的？一班人都說女人是富有音樂天才的，然而你能在女人中找出一個悲多汶嗎？……」

不知在什麼時候，他又得了幾個結論：

在中國，有學問的女人，大半總不見得是美麗的。

大學裡美麗的女生比中學裡美麗的女生少得多，因爲大部分美麗的在中學時代已經被人選擇去了。她們大部分都願意度着享樂生活而不想上進了……

故都秘錄

陳愼言著

上集索引……舊事重提(四)

那時樾二太太內姪女陶靜芬發現了邢福林旅長，還有正室太太和子女，和邢福林吵鬧之後，帶了數萬元，負氣回歸北京，賞識了一個琴師游少順，在東城菜廠胡同，租一所房子，命少順早晚在他家說戲吊嗓。樾二太太因菜廠胡同，離東安市場吉祥戲園很近，每次和錢三小姐四少奶奶到吉祥園看戲，常到靜芬家裡休息。有一次錢三小姐和各人在吉祥園看戲，看見隔座一個軍官，背後站的那個小馬弁，極似從前逃往張家口的花玲仙，經樾二太太各人，再三究研，認定確是花玲仙無疑。錢三小姐一時情不自禁，私寫了一紙字條，包在手絹內，投到隔座，約他在中央公園相見。不幸這字條誤給他長官汪奇斌師長檢去，誤認錢三小姐向他輸情，次日一早便在中央公園等候，錢三小姐來到公園，知道事情弄錯，因爲要接近花玲仙，不得不虛與委蛇。由汪師長口中，探出花玲仙在張家口唱戲倒嗓，他師傅宋春舫預借園主包銀，發生糾葛，由汪師長代墊一筆欵子，把花玲仙收作隨身馬弁。錢三小姐回去問計樾二太太，樾二太太替他定策，設法把花玲仙約到菜廠胡同，當面商量，叫他脫離汪師長關係，花玲仙深知樾二太太手段厲害，大不願意，又礙着三小姐隆情厚意，不便表示拒絕。花玲仙來過菜廠胡同幾次，不料他同事馬弁賴忠撞見，回去告訴汪師長，汪師長正因三小姐態度忽即忽離，捉摸不定，逗得心頭火起，逼問花玲仙，知道錢三小姐常在菜廠胡同，不顧一切，帶了花玲仙，一逕找到菜廠胡同，要見三小姐。以上便是各人經過大概的情形。至以後那位假忠假孝的錢柏老，如何求榮反辱，身敗名裂，風流放誕的三小姐，如何失足抱恨終身，赫赫的勝朝貴族樾二太太，如何變成破落戶，陶靜芬如何賣歌度日，幹蠱風流孽債，守身如玉的花玲仙，如何仗義挽救，種種因果，都在下集之中，讀者依書以上的線索揣摩，自然以因造果，以果悟因，便知其中道理，和故都社會人心的變態了！

湖州幾樣特產(張望)

■逆魚　逆魚又名溯魚，產於苕溪；形同川條，最大有五六寸左右，脣圓背厚，腹中有子，在黃梅時候，山洪暴發，逆魚數百成羣，逆流而上，狀類嬉狎，故有逆魚之名，取以油煎，加糖水，蘸醋蒜吃之，鮮美絕倫，湖人多用以餽贈外地親友。

■羽毛扇　全中國的羽毛扇要算湖州的最好，光潔整齊，頗覺精美，搖動時，涼而和，不易致病，別地的羽毛扇，搧時每不甚涼，並粗劣，據傳說：湖州駱駝橋的水是寶貝，用以洗濯羽毛，毛頭凝齊而性涼，所以湖州的羽毛扇，都在駱駝橋下洗過的。

■湖筆　「湖筆徽墨」是連絡在一塊的，可見這「湖筆」爲著名的東西，湖筆尤以善連鎮最佳，鎮上差不多都以製筆爲業，以毛朳運城，由店中派人以修理，始行出售，遠地來湖，都購筆以作紀念，或作餽贈親友之用。牠的佳處，就是經久耐用，不易開花。

海外珍屑(俊)

一九三〇年英國帝國展覽會中，陳列一寶石時計，較六便士之銀元尤小，半克郎銀幣尤薄，實爲世界最小之時計，價值一千金鎊云。

蘇俄南部各地，以煮熟之雞蛋，代小貨幣，供兌換之用。

前年匈牙利一技師，發明小留聲機一種，小如時計，內可藏片十張，置機於玻璃杯上開之，厥聲甚宏，幾與大留聲機相埒。

蘇格蘭格拉士高城，行駛之電車中，裝置一木箱，張文告乘客，投廢票於箱中，移作他用，每年可售得八百金鎊云。

青光無線電台(光棍)

㈠我們這次舉行讀者調查，承親愛的讀者紛紛的填寄，我們十分的感謝，現在已收到三千多了，但比起我們銷數的總額，不過百分之幾，還差得遠，今日是最後的一天，請未填的，即日剪下（表在下角）填寄，外埠讀者亦請火速寄下，以便統計，定個編輯的新方針。

㈡「怎樣消夏」徵文今日截止，明日起發表，共選出十五篇，每日登一篇，登完後請全體讀者投票評判，以得票最多的前五名當選，頭三名除特酬外，加贈汪英賓朱應鵬諸先生的名畫，是應時的扇子，此外第一名到第五名由我作東請吃淇其冷。這發表的十五篇以收到先後爲序，請讀者評判罷。

㈢這幾個星期收到的信件，突破以前的紀錄，每日多者竟至二百餘封，現正分別整理，無時間性稿件稍緩發表，來信也分別緩急答覆，如有不週到的地方，請讀者原諒點，編者近來正在找個助手，專司和讀者聯絡，請大家稍候些時罷。

時事新報定報價目

中國境內(日本朝鮮台灣同)
每一月一元二角　三個月三元五角
六個月六元九角　全年十三元二角
歐美各國及南洋羣島每月二元九角　香港澳門每月二元六角
(以上價目郵費一應在內)
如定報超過一月不滿三個月者照一個月之價推算

衛生試驗所化學部化驗●給●農商部獎狀
心胃氣痛　一瓶斷根
此丸藥性溫和男婦咸宜專治九種心肝胃氣痛新老各症雖久年老病百藥無效者保於半分鐘內止痛一瓶斷根永不復發
痛順氣並治肚腹痞塊反胃噯酸噎膈腹痛等症無不立刻見效馬上止痛百試百驗
發彩戲甚多請留意每瓶一元二角雙料加倍外埠函購請寄總所寄費加一郵票通用●分銷處(南京)武定橋油坊巷(本埠)方浜橋西榮華里●上海海甯路銘金公所東邊渭安坊同仁醫藥所發行

天時漸漸熱了
可怕的蚊子又上市
地球牌蚊香
殺蚊效力最速
諸君購燃一盤
即可免除其害

五洲藥房發行
上海及各埠

凡拉蒙
你倘然害頭痛牙痛或其他疼痛的時候請你不要忘記凡拉蒙因爲這藥奏效極快幾分鐘內就能解除你的苦楚而且性質狠和平常服亦毫無流弊的
德國柏林先靈藥廠出品
駐華總經理　上海香港路四號　先靈洋行
各大藥房均有出售
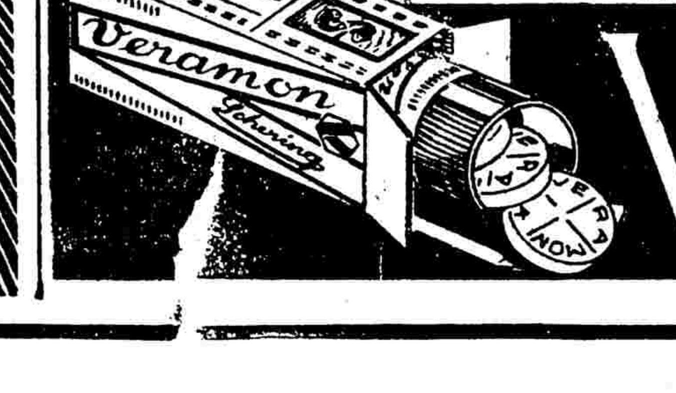

VERAMON
Schering

青光讀者調查表(念一年六月製)

姓名	職業
性別	嗜好
年齡	著有何書
籍貫	曾投稿本刊否
㈠閣下歡喜本刊那一類作品，除本刊外還閱他報否？	
㈡閣下對本刊的改革意見如何？請盡量的指教！	
㈢青光是讀者的，請示閣下永遠通信處，並時常通信。	

▲注意：本表塡好後請寄回交青光編輯部收

全體 女子 蔣婉貞 化裝蘇灘 貴府相邀

大提 綠戲 新舞臺

白玉梅 紹興潮水 馬雲峯 文戲 趙

王无能

南京大戲院對過龍門路信平里八號

豐西冷 全男女班 蔡月英

沈春林 大套幻術

麗華西樂隊

和合團 王呆公

江笑笑 馬霍路德福里

首先發明 大八綫戲 聲舞臺

仲心笑

遷移聲明 沈雪芳 施筱雲

精神冶兒團 張冶兒

開口笑 小熙笑 小笑仙

乾坤蘇灘 趙佩英

董別聲

全體化裝 錢鳳第

胡壽慶

四明南詞 朱寶興

女子昆劇 化裝蘇灘 全班新到 施湘芸

陸奇 陸希

文明宣卷 曹少堂

尚佩英 尚佩珍 筱桂蓀

中西戲法 童子武術 王一飛

少女歌舞 明明團

承接堂會

遷移聲明 趙希希

筱文濱

魔術王 奇效

張素蘭 女子蘇灘

吳品如

葉如玉 女子蘇灘

如要延長 加演羣芳 王德岩 大會串 文明新劇

夏秀英 夏秀貞 女子獨脚戲

徐勝祥 大套魔術

朱筱峯 王效琴 乾坤蘇灘

王筱新 儒雅申曲

天馬 遷移聲明 滑稽新戲 五班合演 團

莫晤奇 由滇回申 最新魔術

程笑亭 管无靈

白玉泉

打棚戲三班合演

姚素珍 劉子雲

朱國樑

化裝蘇灘 王美雲 王彩雲 王翠雲

陸嘯梧 滑稽新劇

星期團 男女合演

周血 戲法 血 滑稽 血 周慧珍 易好笑

朱翔飛 何雙呆

夏鶯鶯 絹鶯 桂鳳

第一滑稽宣卷 史鑑淵 詼諧宣卷

蔣福辰 文明宣卷 說法現形

朱堯坤 書派宣卷

精方神朔團 易方朔

鴻舞臺 全球第一 大提綫戲

裴揚華 丁怪怪

笑喜喜 搭頭戲 笑奇奇

邱聘卿 邱翠花

遷移聲明 張美雲

巴黎大戲院

今天日夜開映

最新空前唯一偵探奇情有聲巨片

大明星馬丁哈范主演

人心大變　里昂郵車劫案　案情太奇

"THE LYON SMAIL"

法國里昂之驚人奇案

二十世紀之咄咄怪事

親生子槍殺生身父

父親當場見兒子開槍

是真有這回事嗎？

非看過明白不可

時間　價目

國泰大戲院

霞飛路邁爾西愛路　電話七三七五七號

今天日夜開映(日)三時五時半(夜)九時一刻

從千百部法國片中選出的一部

非常偉大名貴出品

月缺花殘人憔悴　淚盡聲顫心碎

月缺花殘

輕清流利一氣呵成

哀怨纏綿感人心腑

勿遲疑，請速臨！

百老滙大戲院

今天日夜開映四場

朱．高．梅．影片公司最名貴傑作

各大明星合演結晶

靈與肉

時間下午二時四時一刻七時九時一刻　價目小洋二角四角　日夜一律

卡爾登

今天開映

英人公認與「璇宮艷史」相抗衡！

曠世滑稽艷情鉅片

荒唐爵士

富麗輝煌……處處美術化！越是嘻皮笑臉，越討婦人歡心！越惹男子愛憐！越是嬌羞痴憨，幕幕脂粉香！旖旎風流……

本片動作多。言語少。既熱鬧。亦香膩。

中央運動場

回力球

今晚八時起賽

1 爾加　2 爾地兒　3 馬可拿　4 莫克力骨　5 沙薩門地　6 裘立陀

1 裘禮奧　2 卡禮加　3 歐克地　4 畢爾保　5 拉飛爾　6 沙特浪谷

光陸大戲院　花園電影場

今日四次開映(日)三時五時一刻七時一刻(夜)九時一刻　今晚九時半放映偉大貢獻

昨日客滿　劉別謙導演鉅製　今日請早

一對黏如膠漆熱如火電強如磁石的銀幕情侶

希佛萊 ✦ 麥唐納

千呼萬喚價值連城第二度大合作榮譽鉅製

紅樓艷史

寫一對青年摩登夫妻．男的俊．女的俏．紅樓一角．艷事無雙．有肉香．有酸氣

Maurice Chevalier and Jeanelte MacDomald in 「One Hour With You」

脂粉氣壓倒紅樓夢 ● 綺羅香推翻西廂記

幕幕意×　語語雙關

寫閨房之好疑雲疑雨！　述牀第之私如火如荼！

欣賞一過香艷小說十萬部俱可東諸高閣付諸丙丁

大世界

門票每位小洋二角

乾坤大劇場　影戲　苦鶯樂　粉粧樓

華光劇社　揚州大戲　滑稽星期　高而福球場

共和樓　共和廳　共和閣

新光大戲院

今天日夜

聘請寰宇馳譽藝壇蜚聲肉感豐富曼妙無比的

普天同慶歌舞團登台表演

集歌舞的大成，造藝術的峯極！

獻肉感於大衆，貢曼妙於知音！

一定擁擠　請早定位　優待各界　並不加價

時間　下午三時五時半九時一刻

價目　(日)六角一元一元半　(夜)一元一元半二元

同時加映愛情片自由戀愛